



SCHOOL LUNCH
SYSTEM
กองทุนเพื่อโครงการอาหารกลางวัน
ในโรงเรียนประถมศึกษา

แผนปฏิบัติการดิจิทัล ประจำปีบัญชี 2567

กองทุนเพื่อโครงการอาหารกลางวันในโรงเรียนประถมศึกษา



สำนักงานกองทุนเพื่อโครงการอาหารกลางวัน
สำนักงานคณะกรรมการการศึกษาขั้นพื้นฐาน
กระทรวงศึกษาธิการ

คำนำ

กองทุนเพื่อโครงการอาหารกลางวันในโรงเรียนประถมศึกษา จัดตั้งขึ้นตามพระราชบัญญัติกองทุนเพื่อโครงการอาหารกลางวันในโรงเรียนประถมศึกษา พ.ศ.2535 โดยมีวัตถุประสงค์เพื่อเป็นทุนหมุนเวียนและใช้จ่ายสำหรับสนับสนุนช่วยเหลือภาวะโภชนาการของนักเรียนในระดับประถมศึกษา และประชาสัมพันธ์ให้ทุกภาคส่วนรับทราบปัญหาและมีส่วนร่วมในการแก้ไขปัญหาภาวะโภชนาการของนักเรียน ซึ่งรัฐบาลได้ตั้งเป้าหมายการจัดตั้งกองทุน ฯ ไว้ที่ จำนวนเงิน 6,000 ล้านบาท โดยรัฐบาลสนับสนุนงบประมาณในการจัดตั้งกองทุนปีละไม่น้อยกว่า 500 ล้านบาท จนกระทั่งปีงบประมาณ พ.ศ. 2542 กองทุนมีเงินทุนครบ 6,000 ล้านบาท ทั้งนี้ เพื่อให้กองทุนเพื่อโครงการอาหารกลางวันในโรงเรียนประถมศึกษา นำดอกผลไปใช้ในการดำเนินงานให้เป็นไปตามวัตถุประสงค์ภายใต้การกำกับดูแลของคณะกรรมการบริหารกองทุนเพื่อโครงการอาหารกลางวันในโรงเรียนประถมศึกษา ที่มีปลัดกระทรวงศึกษาธิการเป็นประธาน เลขาธิการคณะกรรมการการศึกษาขั้นพื้นฐานเป็นกรรมการและเลขานุการ การดำเนินงานกองทุนเพื่อโครงการอาหารกลางวันในโรงเรียนประถมศึกษาในแต่ละปี จะต้องดำเนินการภายใต้แผนพัฒนากองทุนเพื่อโครงการอาหารกลางวันในโรงเรียนประถมศึกษา ประจำปีบัญชี 2565 - 2569 (ทบทวนประจำปีบัญชี 2567) เป็นหลักในการดำเนินงาน

แผนปฏิบัติการดิจิทัล ประจำปีบัญชี 2567 ของกองทุนเพื่อโครงการอาหารกลางวันจัดทำขึ้นตามกรอบแนวทางแผนปฏิบัติการดิจิทัลระยะยาว 5 ปี (2565 - 2569) ทบทวนปี 2567 ของกองทุนเพื่อโครงการอาหารกลางวัน และแผนพัฒนากองทุนเพื่อโครงการอาหารกลางวันในโรงเรียนประถมศึกษา (ประจำปีบัญชี 2565- 2569) ทบทวนปี 2567 เพิ่มประสิทธิภาพการบริหารจัดการกองทุนเพื่อโครงการอาหารกลางวันในโรงเรียนประถมศึกษา และยกระดับประสิทธิภาพของระบบสารสนเทศเทคโนโลยีการประชาสัมพันธ์และสื่อสร้างสรรค์เพื่อสร้างสุขภาพภาวะโภชนาการที่ดีรองรับสังคมดิจิทัล

สำนักงานกองทุนเพื่อโครงการอาหารกลางวัน
สำนักงานคณะกรรมการการศึกษาขั้นพื้นฐาน
กระทรวงศึกษาธิการ

สารบัญ

ส่วนที่		หน้า
1	บทนำ.....	1
	• ความเป็นมาและความสำคัญ.....	2
	• วัตถุประสงค์ของกองทุนเพื่อโครงการอาหารกลางวันในโรงเรียนประถมศึกษา	6
	• กรอบแนวคิดการบริหารงานของกองทุนเพื่อโครงการอาหารกลางวันใน โรงเรียนประถมศึกษา.....	6
	• การบริหารงานของกองทุนโดยใช้ระบบเทคโนโลยีสารสนเทศ	2
2	สถานภาพของกองทุนเพื่อโครงการอาหารกลางวันในโรงเรียนประถมศึกษา.....	11
	• ผลการประเมินการบริหารจัดการกองทุน.....	11
	• ผลจากการวิจัย รายงานผลการนิเทศ กำกับ ติดตาม ประเมินผลและ ข้อเสนอแนะ.....	12
	• ข้อเสนอแนะในการนำผลการศึกษาไปใช้.....	16
	• การวิเคราะห์สภาพแวดล้อมของกองทุนเพื่อโครงการอาหารกลางวันในโรงเรียน ประถมศึกษา ในภาพรวม ปี 2565-2569.....	17
	• กรอบแสดงสถานะทางการเงิน (Cash Flow).....	19
	• ผลการดำเนินงานด้านการบริหารจัดการสารสนเทศและดิจิทัล ประจำปี 2565	19
	• ผลการนิเทศ กำกับ ติดตาม ประเมินผลและข้อเสนอแนะด้านการบริหารจัดการ สารสนเทศและดิจิทัล.....	22
3	ยุทธศาสตร์ของประเทศและต้นสังกัด.....	26
	• ยุทธศาสตร์ชาติ 20 ปี (พ.ศ.2561 - 2580).....	26
	• วิสัยทัศน์ประเทศไทย.....	29
	• แผนพัฒนาเศรษฐกิจและสังคมแห่งชาติ ฉบับที่ 13 พ.ศ.2566-2570.....	30
	• แผนการศึกษาชาติ (พ.ศ. 2560-2579).....	32
	• นโยบายสำนักงานคณะกรรมการการศึกษาขั้นพื้นฐาน ปีงบประมาณ พ.ศ.2567.....	33
	• การเชื่อมโยงยุทธศาสตร์ชาติกับกลยุทธ์การพัฒนาระบบสารสนเทศและดิจิทัลของ กองทุน ฯ (พ.ศ.2565 - 2569).....	37

สารบัญ (ต่อ)

ส่วนที่		หน้า
4	ทิศทางของกองทุนเพื่อโครงการอาหารกลางวันในโรงเรียนประถมศึกษา.....	39
	• วิสัยทัศน์.....	39
	• พันธกิจ.....	39
	• เป้าประสงค์.....	39
	• ตัวชี้วัด.....	40
	• กลยุทธ์.....	46
5	รายละเอียดของแผนปฏิบัติการ.....	52
	ภาคผนวก	
	คำสั่งสำนักงานคณะกรรมการการศึกษาขั้นพื้นฐาน ที่ 1196/2566 เรื่อง แต่งตั้ง คณะกรรมการจัดทำแผนดำเนินงาน ประจำปีบัญชี 2567 ของกองทุนเพื่อโครงการ อาหารกลางวันในโรงเรียนประถมศึกษา	63

สารบัญตาราง

ตารางที่		หน้า
1	ค่าเฉลี่ยผลการประเมินผลการดำเนินงานกองทุนฯ ระหว่างปี พ.ศ. 2561 – 2565	11
2	เปรียบเทียบการประเมินตัวชี้วัดของกองทุนเพื่อโครงการอาหารกลางวันในโรงเรียน ประถมศึกษาศึกษากับกรอบการประเมินตัวชี้วัดของกรมบัญชีกลาง ประจำปีบัญชี 2567	41
3	ความเชื่อมโยงระหว่างพันธกิจ เป้าประสงค์ ตัวชี้วัด และกลยุทธ์.....	50

1

บทนำ

ส่วนนำ

บทนำ

ความเป็นมาและความสำคัญ

แผนยุทธศาสตร์ชาติ 20 ปี (พ.ศ. 2561 – 2580) มีประเด็นยุทธศาสตร์ด้านการปรับสมดุลและพัฒนา ระบบการบริหารจัดการภาครัฐ ซึ่งกล่าวว่า “...ภาครัฐมีความเชื่อมโยงในการให้บริการสาธารณะต่าง ๆ ผ่านการนำเทคโนโลยีดิจิทัลมาประยุกต์ใช้มีระบบการบริหารจัดการข้อมูลที่มีความเชื่อมโยงระหว่างหน่วยงาน และแหล่งข้อมูลต่าง ๆ นำไปสู่การวิเคราะห์การจัดการข้อมูลขนาดใหญ่ เพื่อการพัฒนา นโยบาย และการให้บริการภาครัฐ มีการนำเทคโนโลยีดิจิทัลมาประยุกต์ใช้ในการให้บริการสาธารณะตั้งแต่ต้นจนจบ กระบวนการ เพื่อให้สามารถติดต่อราชการได้โดยง่าย สะดวก รวดเร็ว โปร่งใส เสียค่าใช้จ่ายน้อย และตรวจสอบได้” (แผนยุทธศาสตร์ชาติ 20 ปี (พ.ศ. 2561 – 2580). 2561 : 56) สอดคล้องกับแผนพัฒนา ดิจิทัลเพื่อเศรษฐกิจและสังคมของกระทรวงเทคโนโลยีสารสนเทศและการสื่อสาร “...ยุทธศาสตร์ที่ 4 ปรับเปลี่ยนภาครัฐสู่การเป็นรัฐบาลดิจิทัลจะมุ่งใช้เทคโนโลยีดิจิทัลในการปรับปรุง ประสิทธิภาพการบริหาร จัดการของหน่วยงานรัฐ ทั้งส่วนกลางและส่วนภูมิภาค ให้เกิดบริการภาครัฐ ในรูปแบบดิจิทัลที่ประชาชน สามารถเข้าถึงบริการได้โดยไม่มีข้อจำกัดทางกายภาพ พื้นที่ และภาษา นำไปสู่การหลอมรวมการทำงาน ของภาครัฐเสมือนเป็นองค์กรเดียว...” (กระทรวงเทคโนโลยีสารสนเทศและการสื่อสาร. 2559 : 5) ซึ่งทางกองทุนเพื่อโครงการอาหารกลางวันในโรงเรียนประถมศึกษา ได้พัฒนาระบบสารสนเทศเพื่อการบริหาร (Management Information System : MIS) เพื่อให้ได้สารสนเทศสำหรับผู้บริหาร (Executive Information System : EIS) ใช้ในการตัดสินใจวางแผนการควบคุม และการปฏิบัติการขององค์กรได้อย่างถูกต้อง โดยการดำเนินงานที่เกี่ยวข้องกับข้อมูลสารสนเทศด้านภาวะโภชนาการส่วนบุคคลจะดำเนินการภายใต้ พระราชบัญญัติคุ้มครองข้อมูลส่วนบุคคล (PDPA)

โครงการอาหารกลางวันในโรงเรียนประถมศึกษา จึงได้เริ่มดำเนินการครั้งแรกในปี พ.ศ. 2495 โดยมีวัตถุประสงค์เพื่อช่วยเหลือนักเรียนให้ได้รับอาหารอย่างถูกต้องตามหลักโภชนาการ ซึ่งกรมสามัญศึกษา ในขณะนั้นเป็นหน่วยงานรับผิดชอบ ต่อมาปี พ.ศ. 2496 รัฐบาลได้แต่งตั้งคณะกรรมการอาหารและโภชนาการ แห่งชาติ และแต่งตั้งคณะกรรมการการจัดเลี้ยงอาหารกลางวันในโรงเรียนซึ่งในช่วง 20 ปีแรกนั้น โครงการอาหารกลางวันในโรงเรียนประถมศึกษา ไม่ประสบผลสำเร็จ เพราะไม่ได้รับการสนับสนุนงบประมาณ จากรัฐบาล ทำให้ต้องขอความช่วยเหลือจากองค์การหรือมูลนิธิต่างประเทศเข้ามาสนับสนุนช่วยเหลือ ในปี พ.ศ. 2520 รัฐบาลได้ตระหนักถึงความสำคัญด้านคุณภาพประชากรในการพัฒนาประเทศ เพราะพบว่า นักเรียนจำนวนมากยังขาดแคลนอาหารกลางวัน โดยได้รับอาหารที่มีคุณค่าทางโภชนาการ ไม่เพียงพอต่อความต้องการของร่างกาย ทำให้การเจริญเติบโตไม่เป็นไปตามเกณฑ์มาตรฐานเกิด ภาวะทุพโภชนาการ รัฐบาลจึงได้บรรจุแผนอาหารและโภชนาการลงในแผนพัฒนาเศรษฐกิจและสังคมแห่งชาติ ฉบับที่ 4 โดยกำหนดให้หน่วยงานที่เกี่ยวข้องและสถาบันการศึกษาชั้นสูงร่วมมือกันดำเนินการ

และในปี พ.ศ. 2530 สำนักงานคณะกรรมการการประถมศึกษาแห่งชาติ ได้กำหนดนโยบายให้โรงเรียนดำเนินโครงการอาหารนักเรียนในโรงเรียนประถมศึกษาครบทุกโรงเรียนก่อนวันที่ 5 ธันวาคม 2530 เพื่อเฉลิมฉลองครบรอบ 60 พรรษาพระบาทสมเด็จพระเจ้าอยู่หัวภูมิพลอดุลยเดช ภายใต้คำขวัญ “ฉลอง 60 พรรษามหาราชชาติเด็กประถมศึกษาไม่หิวโหย”

ต่อมาในปีงบประมาณ 2534 รัฐบาลได้ตระหนักถึงความจำเป็นต้องมีการพัฒนาประเทศอย่างจริงจัง และได้เร่งให้ความช่วยเหลือนักเรียนที่ขาดแคลนอาหารกลางวันให้รอดพ้นจากภาวะทุพโภชนาการ โดยตราพระราชบัญญัติกองทุนเพื่อโครงการอาหารกลางวันในโรงเรียนประถมศึกษา พ.ศ. 2535 ขึ้น (ราชกิจจานุเบกษาเล่มที่ 109 ตอนที่ 42 ฉบับวันที่ 8 เมษายน 2535 : 50-58) มาตรา 4 ให้จัดตั้งกองทุนขึ้นกองทุนหนึ่งในกระทรวงการคลัง ประกอบด้วยเงินหรือทรัพย์สินอื่นตามมาตรา 5 โดยมีวัตถุประสงค์เพื่อเป็นทุนหมุนเวียนและใช้จ่ายสำหรับการสนับสนุนและช่วยเหลือภาวะโภชนาการของนักเรียนในโรงเรียนประถมศึกษา และการประชาสัมพันธ์ปัญหาภาวะทุพโภชนาการของเด็กตามที่คณะกรรมการเห็นสมควรโดยในปี พ.ศ. 2536 การบริหารกองทุนเพื่อโครงการอาหารกลางวันในโรงเรียนประถมศึกษาโดยคณะกรรมการบริหารกองทุนได้กำหนดให้ได้รับเงินอุดหนุนอาหารกลางวันสำหรับนักเรียนที่มีภาวะทุพโภชนาการและนักเรียนที่ขาดแคลนอาหารกลางวัน โดยให้ได้รับเงินอุดหนุน ปีการศึกษาละ 200 วันๆละ 5 บาทต่อคน ต่อมาในปีการศึกษา 2542 เพิ่มขึ้นเป็นวันละ 6 บาทต่อคน ต่อมาในปีงบประมาณ 2544 กระทรวงศึกษาธิการได้ถ่ายโอนงบประมาณค่าอาหารกลางวันให้กระทรวงมหาดไทย ตามพระราชบัญญัติกำหนดแผนและขั้นตอนการกระจายอำนาจให้แก่องค์กรปกครองส่วนท้องถิ่น พ.ศ. 2542 ดังนั้น โครงการอาหารนักเรียนในโรงเรียนประถมศึกษาจึงถ่ายโอนให้กับองค์กรปกครองส่วนท้องถิ่น ตั้งแต่ปีงบประมาณ 2544 ในปี พ.ศ. 2551 คณะรัฐมนตรีมีมติเห็นชอบให้เพิ่มเงินอุดหนุนสำหรับอาหารกลางวันนักเรียนระดับประถมศึกษาเป็นวันละ 10 บาทต่อคน ในปี พ.ศ. 2552 ให้เพิ่มเป็นวันละ 13 บาทต่อคน และมติ ครม.เมื่อวันที่ 22 ตุลาคม 2556 ได้ปรับเพิ่มเป็น วันละ 20 บาทเมื่อวันที่ 9 กุมภาพันธ์ 2564 คณะรัฐมนตรีเห็นชอบหลักการของการปรับค่าอาหารกลางวันของนักเรียนเพิ่มอีกร้อยละ 5 เป็นอัตราละ 21 บาท/คน/วัน ตั้งแต่ปีงบประมาณ พ.ศ. 2565 ให้กับโรงเรียนเพื่อดำเนินงานโครงการอาหารนักเรียนในโรงเรียนประถมศึกษาให้แก่เด็กนักเรียนตั้งแต่ชั้นอนุบาล 1 ถึงชั้นประถมศึกษาปีที่ 6

นอกจากนี้ในสภาวะการณ์ปัจจุบัน ที่มีการเปลี่ยนแปลงในทุกมิติ ทั้งเศรษฐกิจ สังคม การเมือง และการสาธารณสุข โดยเฉพาะภาวะการแพร่ระบาดของโรคอุบัติใหม่ โรคไวรัสโคโรนา (COVID-19) การเสริมสร้างสุขภาพอนามัยให้แก่เด็กและเยาวชนมีคุณลักษณะเป็นคนไทยที่สมบูรณ์ มีสุขภาพกายและใจที่ดี มีวิถีพอเพียง จึงเป็นเป้าหมายสำคัญของและเป็นนโยบายสำคัญของรัฐบาลที่ได้กำหนดไว้ในแผนยุทธศาสตร์ชาติระยะ 20 ปี (2561-2580) ยุทธศาสตร์ที่ 3 ด้านการพัฒนาและเสริมสร้างศักยภาพทรัพยากรมนุษย์ ตัวชี้วัดที่ 1 โดยให้ความสำคัญกับการพัฒนาคุณภาพชีวิต สุขภาวะ และความเป็นอยู่ที่ดีของคนไทย นอกจากนี้ แผนพัฒนาเศรษฐกิจและสังคมแห่งชาติ ฉบับที่ 13 (พ.ศ.2566-2570) มีวัตถุประสงค์เพื่อ พลิกโฉมประเทศไทยสู่ “สังคมก้าวหน้า เศรษฐกิจสร้างมูลค่าอย่างยั่งยืน” โดยมีเป้าหมายหลักด้านการพัฒนาคนสำหรับโลกยุคใหม่ มุ่งพัฒนาให้คนไทยมีทักษะและคุณลักษณะที่เหมาะสมกับ โลกยุคใหม่ ทั้งทักษะในด้านความรู้ ทักษะทางพฤติกรรม และคุณลักษณะตามบรรทัดฐานที่ดีของสังคม และเร่งรัดการเตรียมพร้อมกำลังคนให้มีคุณภาพสอดคล้องกับความต้องการของตลาดแรงงาน และเอื้อต่อการปรับ

โครงสร้างเศรษฐกิจไปสู่ภาคการผลิตและบริการเป้าหมายที่มีศักยภาพและผลิตภาพสูงขึ้น รวมทั้งให้ความสำคัญกับการสร้างหลักประกันและความคุ้มครองทางสังคมที่สามารถส่งเสริมความมั่นคงในชีวิต ในหมวดหมู่ที่ 4 ไทยเป็นศูนย์กลางทางการแพทย์และสุขภาพมูลค่าสูง กลยุทธ์ที่ 2 การผลักดันให้ประเทศไทยเป็นศูนย์กลางบริการเพื่อส่งเสริมสุขภาพระดับโลก พัฒนานวัตกรรมในบริการเพื่อส่งเสริมสุขภาพบนฐานความโดดเด่นของ เอกลักษณ์ ความเป็นไทย โดยผสานความโดดเด่นของอัตลักษณ์ความเป็นไทยกับบริการเพื่อส่งเสริมสุขภาพ โดยสนับสนุนทุกภาคส่วนในพื้นที่ร่วมกันพัฒนาเมืองสุขภาพแบบครบวงจร บนฐานการนำภูมิปัญญาการดูแลสุขภาพด้านการแพทย์แผนไทย การแพทย์ทางเลือก และการท่องเที่ยวเชิงสุขภาพของชุมชนท้องถิ่น มาพัฒนาต่อยอดบริการและผลิตภัณฑ์ส่งเสริมสุขภาพ เพื่อสร้างแบรนด์ความเป็นไทยที่สามารถแข่งขันได้ในระดับสากล สอดคล้องกับจุดหมายของการศึกษาขั้นพื้นฐาน ที่มุ่งเน้นพัฒนาคนไทยให้มีความเป็นมนุษย์ที่สมบูรณ์เป็นคนดี มีปัญญา มีความสุข และมีความเป็นไทย รักการออกกำลังกาย ดูแลตนเองให้มีสุขภาพและมีบุคลิกภาพที่ดี มีประสิทธิภาพในการทำงาน และการบริโภค มีทักษะในการดำรงชีวิต ดังนั้นอาหาร โภชนาการ และการสร้างให้นักเรียนได้เรียนรู้เกี่ยวกับพฤติกรรม การบริโภคอาหาร จึงเป็นปัจจัยหลักในการสร้างเสริมให้คนไทยมีคุณลักษณะดังกล่าว ซึ่งสมเด็จพระกนิษฐาธิราชเจ้า กรมสมเด็จพระเทพรัตนราชสุดาฯ สยามบรมราชกุมารี ครั้งดำรงพระอริยยศสมเด็จพระเทพรัตนราชสุดาฯ สยามบรมราชกุมารี ได้ทรงมีพระราชดำริให้ทดลองทำโครงการอาหารกลางวันผักสวนครัว พ.ศ. 2523 และมีพระราชดำรัสว่า

“...เราต้องการช่วยให้นักเรียนในโรงเรียนมีสุขภาพอนามัยบริบูรณ์แข็งแรง รับประทานอาหารที่ถูกสุขลักษณะและถูกตามส่วนประกอบที่จะบำรุงร่างกาย...อยากให้เป็นพืชผักหรืออุปกรณ์แล้วให้นักเรียนมาทำการเกษตร ซึ่งเป็นวิธีที่อ้อมและยากขึ้นมาอีกทางหนึ่ง อาหารที่จะให้รับประทานนั้นเป็นอาหารที่ได้มาจากผลผลิตของนักเรียน ผู้รับประทานเอง ซึ่งอาจจะได้ผลช้าแต่ก็เป็นวิธีหนึ่งซึ่งจะได้รับอาหารและคิดว่าจะได้รับประโยชน์เป็นผลพลอยได้ที่สำคัญ คือ ความรู้ทางด้านการเกษตรและด้านโภชนาการ ซึ่งจะเป็วิชาติดตัวไปจนนักเรียนเหล่านั้น เติบโตขึ้นเป็นผู้ใหญ่และได้ประกอบอาชีพทางด้านการเกษตรกรรม วิชาการใหม่ๆเหล่านั้นอาจจะนำมาช่วยในการครองชีพได้มากทีเดียว...” จาก พระราชนิพนธ์สมเด็จพระเทพรัตนราชสุดาฯ สยามบรมราชกุมารี เกี่ยวกับโรงเรียนตำรวจตระเวนชายแดน กรุงเทพฯ ฯ (สำนักงานโครงการสมเด็จพระเทพรัตนราชสุดาฯ สยามบรมราชกุมารี, 2550)

รัฐบาลทุกยุคสมัยได้ตระหนักและให้ความสำคัญของการได้รับสารอาหารที่มีคุณค่ามีประโยชน์ตามหลักโภชนาการ ตลอดจนมุ่งที่จะแก้ปัญหาภาวะทุพโภชนาการของเด็ก แต่อย่างไรก็ตาม จากการสำรวจข้อมูลเกี่ยวกับภาวะทุพโภชนาการของนักเรียนในสังกัด สพฐ. ปีการศึกษา 2655 พบว่านักเรียนระดับชั้นอนุบาลถึงชั้นประถมศึกษาปีที่ 6 นักเรียนจำนวน 3,840,172 คน มีน้ำหนักต่อส่วนสูงต่ำกว่าเกณฑ์อายุ (ผอม) 245,047 คน คิดเป็นร้อยละ 6.38 ส่วนสูงต่ออายุต่ำกว่าเกณฑ์อายุ (เตี้ย) 243,694 คน คิดเป็นร้อยละ 6.35 น้ำหนักต่อส่วนสูงเกินเกณฑ์ (เริ่มอ้วนและอ้วน) 527,139 คน คิดเป็นร้อยละ 13.73 (ข้อมูล ณ วันที่ 10 พฤศจิกายน 2565)

อย่างไรก็ตามกองทุนเพื่อโครงการอาหารกลางวันได้ให้ความสำคัญกับการแก้ไขภาวะทุพโภชนาการของนักเรียนอย่างต่อเนื่อง โดยในปีงบประมาณ 2565 ได้มีการวิเคราะห์ภาวะทุพโภชนาการของนักเรียนพบว่า นักเรียนประถมศึกษาทั้งหมด 58,191 คน มีภาวะทุพโภชนาการภาวะผอม 5,167 คน คิดเป็นร้อยละ 8.88 นักเรียนมีภาวะเตี้ย 9,961 คน คิดเป็นร้อยละ 17.12 นักเรียนมีภาวะเริ่มอ้วนและอ้วน 3,210 คน คิดเป็นร้อยละ 5.52 นักเรียนมีภาวะผอมและเตี้ย 1,089 คน คิดเป็นร้อยละ 1.87 มีภาวะอ้วนและเตี้ย 288 คน

คิดเป็นร้อยละ 0.49 รวมนักเรียนที่มีภาวะทุพโภชนาการ จำนวนทั้งสิ้น 19,712 คน คิดเป็นร้อยละ 33.88 จึงได้ดำเนินโครงการนำร่องแก้ไขปัญหาภาวะทุพโภชนาการโดยการจัดหาอาหารเช้าให้แก่เด็กนักเรียนมือละ 15 บาท ต่อคนต่อวัน และได้จัดทำวิจัยศึกษาแนวทางการจัดหาอาหารเช้าเพื่อเสริมสร้างภาวะโภชนาการของนักเรียน ในโรงเรียนประถมศึกษาในจังหวัดปัตตานีควบคู่กับการดำเนินงานเพื่อหาแนวทางแก้ไขภาวะทุพโภชนาการ อย่างจริงจัง ผลการวิจัย พบว่า สภาพปัญหาภาวะทุพโภชนาการ จำแนกปัญหาได้ 3 ด้าน ได้แก่ ปัจจัย ด้านมนุษย์ สภาพร่างกายของเด็ก เด็กไม่เจ็บป่วยเป็นประจำ รับประทานอาหารไม่ได้ น้ำหนักลด สุขภาพไม่ดี นักเรียนเบื่ออาหารและเลือกรับประทาน ปัจจัยด้านอาหาร (Food Factor) คุณภาพอาหารเช้าที่มีสารอาหาร ไม่ครบถ้วน รับประทานอาหารไม่ครบ 5 หมู่ นักเรียนรับประทานอาหารเช้าที่ไม่มีประโยชน์ และปัจจัยด้าน สิ่งแวดล้อม ผู้ปกครอง ไม่ให้ความสำคัญกับอาหารเช้า หรือบางครอบครัวมีสภาพ เศรษฐกิจรายได้ไม่เพียงพอ ในการจัดหาอาหารเช้าที่เป็นประโยชน์ โดยนักเรียนมีพฤติกรรมการบริโภคอาหารเช้า นักเรียนชอบ รับประทาน คือ ไข่ทอด ลูกชิ้น ทอดมัน ไส้กรอก มันฝรั่งทอด ขนมปัง เค้ก น้ำหวาน ไม้เลหรือโอวัลติน ลูกอม นักเรียนจะชอบปรุงรสอาหารด้วยน้ำตาล เกลือ ชอบรับประทานขนมกึ่งสำเร็จรูป อาหารจานเดียว จึงทำให้ได้รับ สารอาหารไม่ครบถ้วน มีโรงเรียนหลายโรงเรียนได้แก้ปัญหภาวะทุพโภชนาการในรูปแบบที่แตกต่างกันตามบริบท ของสถานศึกษา เช่น T.K.C:THAKAMCHAM Model, มื้อเช้าอ้อมท้อง สมองดีดี By THARUA, TJRP Model, PREECHA Model, MAKO Model และHUACHAO Model (หัวเข้าโมเดล) เมื่อมีการเปรียบเทียบภาวะทุพโภชนาการ ของนักเรียนประถมศึกษาในจังหวัดปัตตานีก่อนและหลังการพัฒนาตามแนวทางการจัดหาอาหารเช้า เพื่อเสริมสร้างภาวะโภชนาการของนักเรียนประถมศึกษาในจังหวัดปัตตานี พบว่า นักเรียนมีภาวะ ทุพโภชนาการ (ผอม เตี้ย ผอมและเตี้ย) ลดลงจำนวน 1,857 คน คิดเป็นร้อยละ 31.69 เมื่อจำแนกตาม ภาวะทุพโภชนาการ พบว่า นักเรียนมีภาวะทุพโภชนาการ ผอมลดลง 1,021 คนคิดเป็นร้อยละ 17.43 เตี้ยลดลงจำนวน 666 คน คิดเป็นร้อยละ 11.37 ผอมและเตี้ยลดลงจำนวน 170 คน คิดเป็นร้อยละ 2.90 ส่งผลให้นักเรียน ผู้ปกครองนักเรียน ครูประจำชั้น และผู้บริหารสถานศึกษา มีระดับความพึงพอใจต่อโครงการ โดยภาพรวมอยู่ในระดับมากที่สุด ส่วนครูประจำชั้นและผู้บริหารสถานศึกษามีระดับความพึงพอใจในภาพรวม อยู่ในระดับมาก มีข้อเสนอแนะเพิ่มเติม ให้มีโครงการแบบนี้ทุกปีตลอดไป ควรจัดสรรให้กับนักเรียนทุกคน จาก การดำเนินการดังกล่าว ส่งผลให้นักเรียนมาโรงเรียนก่อนเวลาที่โรงเรียนกำหนด และมีความพร้อม ในการร่วมกิจกรรมต่าง ๆ ของโรงเรียน มากขึ้น มีสมาธิในการเรียน ตั้งใจเรียน อารมณ์ดี อัตราการมาเรียน รายวันของนักเรียนเพิ่มขึ้น นักเรียนมาสาย หรือขาดเรียนลดลง เนื่องจากการจัดหาอาหารเช้า ช่วยลดภาระ ของผู้ปกครองได้เป็นอย่างมากในการเตรียมอาหารเช้าให้กับนักเรียน

จากที่กล่าวมาข้างต้น จึงทำให้กองทุนเพื่อโครงการอาหารกลางวันในโรงเรียนประถมศึกษาต้องทำการ ทบทวนแผนยุทธศาสตร์ ผลการดำเนินงานที่ผ่านมาที่สำนักงานกองทุนฯได้ร่วมกับหน่วยงานที่เกี่ยวข้องดำเนินการ เพื่อแก้ไขปัญหภาวะทุพโภชนาการของนักเรียนในโรงเรียนประถมศึกษาให้มีประสิทธิภาพ ดังนั้น เพื่อให้ การดำเนินงานของกองทุนฯ สามารถขับเคลื่อน บรรลุจุดมุ่งหมายตามวิสัยทัศน์ พันธกิจ เป้าหมาย วัตถุประสงค์ ตัวชี้วัดของกองทุน ฯ ซึ่งสอดคล้องกับยุทธศาสตร์ชาติ 20 ปี (พ.ศ.2561 - 2580) แผนพัฒนาเศรษฐกิจ และสังคมแห่งชาติ ฉบับที่ 13 (พ.ศ. 2566 - 2570) นโยบายของรัฐบาล (พลเอกประยุทธ์ จันทร์โอชา นายกรัฐมนตรี)

แผนการศึกษาแห่งชาติ (พ.ศ. 2560 - 2579) นโยบายในการจัดการศึกษา แนวทางการพัฒนาประเทศไทย Thailand 4.0 และนโยบายสำนักงานคณะกรรมการการศึกษาขั้นพื้นฐาน กองทุนเพื่อโครงการอาหารกลางวันในโรงเรียนประถมศึกษา จึงได้จัดทำ แผนพัฒนากองทุนเพื่อโครงการอาหารกลางวันในโรงเรียนประถมศึกษา (ประจำปีบัญชี 2565 - 2569) ทบพวน ปี 2567 ขึ้น เพื่อใช้เป็นทิศทางในการขับเคลื่อนกองทุน ฯ ให้บรรลุตามวัตถุประสงค์เพื่อให้ภายในปี 2569 “นักเรียนมีภาวะโภชนาการดี มีความรอบรู้ด้านอาหารและโภชนาการที่ปลอดภัย” สามารถดำรงชีวิตได้อย่างมั่นคง มั่งคั่ง และยั่งยืน ในสังคมแห่งการเปลี่ยนแปลง

วัตถุประสงค์ของกองทุนเพื่อโครงการอาหารกลางวันในโรงเรียนประถมศึกษา

กองทุนเพื่อโครงการอาหารกลางวันในโรงเรียนประถมศึกษา มีวัตถุประสงค์เพื่อเป็นทุนหมุนเวียนและใช้จ่ายสำหรับการสนับสนุนช่วยเหลือภาวะโภชนาการของนักเรียนในโรงเรียนประถมศึกษา และการประชาสัมพันธ์ปัญหาภาวะทุพโภชนาการของเด็กที่คณะกรรมการเห็นสมควร

การบริหารจัดการกองทุน ฯ ดำเนินการโดยคณะกรรมการบริหารกองทุนเพื่อโครงการอาหารกลางวันในโรงเรียนประถมศึกษา ซึ่งมีบทบาทหน้าที่ตามพระราชบัญญัติกองทุนเพื่อโครงการอาหารกลางวันในโรงเรียนประถมศึกษา พ.ศ.2535 และระเบียบที่กำหนด

กรอบแนวคิดการบริหารงานของกองทุนเพื่อโครงการอาหารกลางวันในโรงเรียนประถมศึกษา

กองทุนเพื่อโครงการอาหารกลางวันในโรงเรียนประถมศึกษา จัดตั้งขึ้น ตามพระราชบัญญัติกองทุนเพื่อโครงการอาหารกลางวันในโรงเรียนประถมศึกษา พ.ศ.2535 โดยมีเงินประเดิม 6,000 ล้านบาท (หกพันล้านบาท) เพื่อให้กองทุนเพื่อโครงการอาหารกลางวันในโรงเรียนประถมศึกษานำเงินดอกผลไปใช้ในการบริหารงาน โดยผ่านคณะกรรมการบริหารกองทุนเพื่อโครงการอาหารกลางวันในโรงเรียนประถมศึกษา คณะอนุกรรมการกองทุนเพื่อโครงการอาหารกลางวันในโรงเรียนประถมศึกษา และใช้จ่ายให้เป็นไปตามแผนยุทธศาสตร์ และแผนปฏิบัติการประจำปี เพื่อช่วยให้นักเรียนระดับประถมศึกษาทุกคนมีอาหารกลางวันที่มีคุณภาพ รับประทานทุกวัน ครบ 200 วัน ในหนึ่งปีการศึกษา จนสามารถลดปัญหาภาวะทุพโภชนาการในนักเรียนได้อย่างต่อเนื่อง ส่งผลให้หน่วยงานทุกระดับ มีระบบบริหารจัดการที่ดี มีความรู้ ความเข้าใจที่ยั่งยืนสามารถพึ่งตนเองได้ โดยการบูรณาการสู่การเรียนรู้ที่สอดคล้องกับหลักปรัชญาของเศรษฐกิจพอเพียง หลักการดำเนินงานตามหลักเกษตรทฤษฎีใหม่หรือเกษตรเพื่ออาหารกลางวันในโรงเรียน เพื่อลดภาวะทุพโภชนาการและสร้างองค์ความรู้ให้ผู้เรียนมีทักษะการดำรงชีวิต ทักษะอาชีพและมีคุณลักษณะที่พึงประสงค์ได้ เพื่อให้เด็กนักเรียนมีภาวะโภชนาการดี มีความรอบรู้ด้านอาหารและโภชนาการที่ปลอดภัย สามารถแสดงดังแผนภาพประกอบ 1



แผนภาพประกอบที่ 1 แสดงแนวคิดในการบริหารจัดการกองทุนเพื่อโครงการอาหารกลางวันในโรงเรียนประถมศึกษา

4. การบริหารงานของกองทุนโดยใช้ระบบเทคโนโลยีสารสนเทศ

การบริหารงานกองทุนเพื่อโครงการอาหารกลางวันในโรงเรียนประถมศึกษา ดำเนินการภายใต้การกำกับ ดูแลของคณะกรรมการบริหารกองทุนเพื่อโครงการอาหารกลางวันในโรงเรียนประถมศึกษา โดยมีปลัดกระทรวงศึกษาธิการ เป็นประธาน และเลขาธิการคณะกรรมการการศึกษาขั้นพื้นฐานเป็นกรรมการ และเลขานุการคณะกรรมการบริหารกองทุนเพื่อโครงการอาหารกลางวันในโรงเรียนประถมศึกษา มีอำนาจหน้าที่ดังนี้

1. กำหนดหลักเกณฑ์และแนวทางในการส่งเสริม สนับสนุน และพัฒนาโครงการต่าง ๆ ตามวัตถุประสงค์ของกองทุน
2. จัดสรรเงินช่วยเหลือหรือทรัพย์สินอื่นให้แก่โรงเรียนประถมศึกษา โดยคำนึงถึงลำดับความจำเป็นแห่งภาวะทุพโภชนาการของเด็กนักเรียนในแต่ละโรงเรียน
3. ประสานงานกับหน่วยงานของรัฐและภาคเอกชนเพื่อดำเนินการให้บรรลุผลตามเจตนารมณ์ของพระราชบัญญัติกองทุนเพื่อโครงการอาหารกลางวันในโรงเรียนประถมศึกษา พ.ศ. 2535

4. ดำเนินการทางด้านประชาสัมพันธ์ให้ราชการบริหารส่วนกลาง ราชการบริหารส่วนท้องถิ่น บรรดาโรงเรียนต่าง ๆ และผู้ปกครองของนักเรียน ตลอดจนบุคคลทั่วไป ได้เข้าใจถึงวัตถุประสงค์ของกองทุนและปัญหาภาวะทุพโภชนาการของเด็ก

5. ควบคุม ติดตาม และประเมินผลการดำเนินการตามพระราชบัญญัตินี้ และรายงานต่อ คณะรัฐมนตรี

6. ออกระเบียบ หรือดำเนินการอื่นใด เพื่อให้เป็นไปตามพระราชบัญญัติกองทุนเพื่อโครงการอาหารกลางวันในโรงเรียนประถมศึกษา พ.ศ. 2535

ทั้งนี้ การที่จะบริหารงานของกองทุนเพื่อโครงการอาหารกลางวันในโรงเรียนประถมศึกษา จำเป็นต้องใช้ระบบเทคโนโลยีสารสนเทศ โดยในปีงบประมาณ 2566 ที่ผ่านมา กองทุน ฯ ได้พัฒนาระบบบริหารจัดการข้อมูลสารสนเทศของกองทุนเพื่อโครงการอาหารกลางวันในโรงเรียนประถมศึกษา (SLS : School Lunch System) และพัฒนาแพลตฟอร์มดิจิทัลเพื่อการเรียนรู้ของกองทุนเพื่อโครงการอาหารกลางวันในโรงเรียนประถมศึกษา (SLDL: School Lunch Digital Learning) เพิ่มประสิทธิภาพของระบบบริหารจัดการข้อมูลสารสนเทศที่เป็นประโยชน์แก่ผู้บริหารกองทุน ฯ และการนำข้อมูลสารสนเทศที่ได้ไปวางแผนบริหารจัดการ และสนับสนุนการทำงานตามภารกิจของกองทุนเพื่อโครงการอาหารกลางวันในโรงเรียนประถมศึกษาให้เกิดความสะดวก คล่องตัว ลดเวลา ลดภาระงานขั้นตอนในการปฏิบัติงาน ลดงบประมาณในการประสานงาน การสื่อสารสร้างความเข้าใจกับผู้เกี่ยวข้องทั้งในส่วนของผู้บริหารกองทุน ฯ ผู้รับบริการภายใน และผู้รับบริการภายนอก เกิดคุณภาพและประสิทธิภาพในการดำเนินงานมากยิ่งขึ้น

แผนภูมิ 1 แสดงความเชื่อมโยงยุทธศาสตร์ชาติกับกลยุทธ์การพัฒนาระบบสารสนเทศและดิจิทัล
ของสำนักงานกองทุนเพื่อโครงการอาหารกลางวัน



2

สถานภาพของกองทุนเพื่อโครงการ
อาหารกลางวันในโรงเรียนประถมศึกษา

ส่วนที่ 2

สถานการณ์ของกองทุนเพื่อโครงการอาหารกลางวันในโรงเรียนประถมศึกษา

กองทุนเพื่อโครงการอาหารกลางวันในโรงเรียนประถมศึกษาได้ปฏิบัติภารกิจในการส่งเสริมสนับสนุนภาวะโภชนาการของนักเรียนเพื่อให้มีความพร้อมในการเรียนรู้โดยการจัดทำและขับเคลื่อนแผนพัฒนากองทุนเพื่อโครงการอาหารกลางวันในโรงเรียนประถมศึกษา (ประจำปีบัญชี 2565 - 2569) แต่่นโยบายการจัดการศึกษาของชาติ นโยบายรัฐบาล บริบทสิ่งแวดล้อมทางด้านเศรษฐกิจสังคม เทคโนโลยี และผลการดำเนินงานของกองทุนที่มีการเปลี่ยนแปลงไป กองทุน ฯ จึงใช้การมีส่วนร่วมในการดำเนินงาน โดยการแต่งตั้งคณะกรรมการ ประกอบด้วย ผู้แทนจากสำนักงานคณะกรรมการการศึกษาขั้นพื้นฐาน ผู้ทรงคุณวุฒิ ผู้บริหารสถานศึกษา ผู้แทนจากสำนักงานเขตพื้นที่การศึกษา เพื่อรวบรวมวิเคราะห์ศักยภาพในการทำงานตามกรอบแผนยุทธศาสตร์การพัฒนา เพื่อจัดทำแผนพัฒนากองทุนเพื่อโครงการอาหารกลางวันในโรงเรียนประถมศึกษา (ประจำปีบัญชี 2565 - 2569) ทบทวน ปี 2567 ให้มีความสอดคล้องกับผลการดำเนินงานประจำปีบัญชี 2565 ยุทธศาสตร์ชาติ 20 ปี(พ.ศ.2561-2580) แผนพัฒนาเศรษฐกิจและสังคมแห่งชาติ ฉบับที่ 13 (พ.ศ. 2566 - 2570) นโยบายของรัฐบาล (พลเอกประยุทธ์ จันทร์โอชา นายกรัฐมนตรี) แผนการศึกษาแห่งชาติ (พ.ศ. 2560-2579) นโยบายในการจัดการศึกษา ตลอดจนสอดคล้องกับ แนวทางการพัฒนาประเทศ ยุค Thailand 4.0 และนโยบายสำนักงานคณะกรรมการการศึกษาขั้นพื้นฐาน สภาพแวดล้อมภายในและภายนอก จุดอ่อน จุดแข็งของการดำเนินงานของกองทุน ฯ รวมทั้งผลการศึกษา แนวทางการบริหารจัดการกองทุน เพื่อแก้ปัญหาภาวะทุพโภชนาการมีรายละเอียดดังนี้

1. ผลการประเมินการบริหารจัดการกองทุน

จากการประเมินผลการบริหารจัดการกองทุนเพื่อโครงการอาหารกลางวันในโรงเรียนประถมศึกษา โดยคณะกรรมการประเมินผลการดำเนินงานทุนหมุนเวียน กรมบัญชีกลาง ระหว่าง ปี พ.ศ. 2561 – 2565 มีผลการประเมินดังตารางที่ 1

ตารางที่ 1 ค่าเฉลี่ยผลการประเมินผลการดำเนินงานกองทุนฯ ระหว่างปี พ.ศ. 2561 – 2565*

ประเมินผลการดำเนินงาน	ผลการดำเนินงาน				
	2561	2562	2563	2564	2565
1. ด้านการเงิน	3.7200	3.0000	4.4167	4.5000	2.3399
2. ด้านสนองประโยชน์ต่อผู้มีส่วนได้ส่วนเสีย	5.0000	4.5000	4.9167	3.8250	4.5429
3. ด้านปฏิบัติการ	4.6000	5.0000	4.9000	4.1500	5.0000
4. ด้านการบริหารพัฒนาทุนหมุนเวียน	3.831	3.2500	3.3200	3.6500	3.4667

5. การปฏิบัติงานของ คณะกรรมการบริหารผู้บริหารทุน หมุนเวียน พนักงานและลูกจ้าง	-	-	4.3438	4.6250	4.0563
6. การดำเนินงานตามนโยบายรัฐ/ กระทรวงการคลัง	-	-	2.0000	2.7083	2.7917
คะแนนเฉลี่ย	4.4013	4.1198	4.3740	3.9158	4.0288
ปรับลดตามเงื่อนไข			0.6000	0.2400	0.1000
คะแนนหลังปรับลด			3.7740	3.6758	3.9288

คำอธิบาย

ระดับคะแนนเฉลี่ยระหว่าง 0.00-0.99	หมายถึง	การดำเนินงานต้องปรับปรุง
ระดับคะแนนเฉลี่ยระหว่าง 1.00-1.99	หมายถึง	การดำเนินงานควรปรับปรุง
ระดับคะแนนเฉลี่ยระหว่าง 2.00-2.99	หมายถึง	การดำเนินงานปานกลาง
ระดับคะแนนเฉลี่ยระหว่าง 3.00-3.99	หมายถึง	การดำเนินงานดี
ระดับคะแนนเฉลี่ยระหว่าง 4.00-5.00	หมายถึง	การดำเนินงานดีมาก

*(ที่มา : รายงานผลการผลการดำเนินงาน กองทุนเพื่อโครงการอาหารกลางวันในโรงเรียนประถมศึกษา ประจำปีบัญชี 2565 (ฉบับสมบูรณ์) โดยคณะกรรมการประเมินผลการดำเนินงานทุนหมุนเวียน กรมบัญชีกลาง บริษัท ทริส คอร์ปอเรชั่น จำกัด)

จากตารางข้างต้น พบว่า ผลการประเมินภาพรวมในปี 2565 มีผลการประเมิน 3.9288 สูงขึ้นจาก ปีบัญชี 2564 เท่ากับ 0.2530 คะแนน เนื่องจาก กองทุนฯ มีการพัฒนาระบบบริหารจัดการให้มีประสิทธิภาพเพิ่มขึ้น หากพิจารณาผลการดำเนินงานเป็นรายด้านเรียงตามลำดับคะแนน จากมากไปหาน้อย ได้แก่ ด้านปฏิบัติการ (5.0000) ด้านสนองประโยชน์ต่อผู้มีส่วนได้ส่วนเสีย (4.5429) การปฏิบัติงานของคณะกรรมการบริหารผู้บริหารทุนหมุนเวียน พนักงานและลูกจ้าง (4.0563) ด้านการบริหารพัฒนาทุนหมุนเวียน (3.4667) การดำเนินงานตามนโยบายรัฐ/กระทรวงการคลัง (2.7917) และด้านการเงิน (2.3399) ตามลำดับ

2. ผลจากการวิจัย รายงานผลการนิเทศ กำกับ ติดตาม ประเมินผลและข้อเสนอแนะ

ในปี พ.ศ.2563 กองทุนเพื่อโครงการอาหารกลางวันในโรงเรียนประถมศึกษา ได้ศึกษาแนวทางการบริหารจัดการจัดการกองทุนเพื่อโครงการอาหารกลางวันในโรงเรียนประถมศึกษาที่มีประสิทธิภาพเพื่อลดปัญหาภาวะทุพโภชนาการของนักเรียน โดยมีวัตถุประสงค์เพื่อ 1) ศึกษาสภาพปัญหาและแนวทางการบริหารจัดการกองทุนเพื่อโครงการอาหารกลางวันในโรงเรียนประถมศึกษาที่มีประสิทธิภาพ ๒) พัฒนาแนวทางการบริหารจัดการกองทุนเพื่อโครงการอาหารกลางวันในโรงเรียนประถมศึกษาที่มีประสิทธิภาพ ๓) ถอดบทเรียนและจัดทำข้อเสนอแนะเชิงนโยบายการบริหารจัดการกองทุนเพื่อโครงการอาหารกลางวันในโรงเรียนประถมศึกษา ที่มีประสิทธิภาพ ๓ ผลการศึกษาพบว่า แนวทางการบริหารจัดการกองทุนเพื่อโครงการอาหารกลางวันในโรงเรียนประถมศึกษาที่มีประสิทธิภาพ

เพื่อลดปัญหาภาวะทุพโภชนาการของนักเรียน ประกอบด้วย 5 องค์ประกอบ ได้แก่ (1) หลักการ (2) วัตถุประสงค์ (3) การดำเนินงาน โดยใช้วงจรการบริหารงานคุณภาพ PDCA เน้นการมีส่วนร่วม (Participation) และการประชาสัมพันธ์ (Public Relations) (4) ผลการดำเนินงาน และ (5) เงื่อนไขความสำเร็จ ผลการประเมินแนวทาง ฯ เกี่ยวกับความเป็นไปได้และความเป็นประโยชน์ โดยภาพรวมอยู่ในระดับมาก

ผลการนำแนวทาง ฯ ไปใช้ของสถานศึกษากลุ่มเป้าหมาย จำนวน 52 แห่ง เป็นระยะเวลา 1 ปี การศึกษา พบว่า 1) ความสามารถในการปฏิบัติตามแนวทาง ฯ ที่ได้พัฒนาขึ้น ทั้งระดับนโยบาย และระดับปฏิบัติ โดยภาพรวมอยู่ในระดับมาก 2) อัตราภาวะทุพโภชนาการของนักเรียนของสถานศึกษา ที่เข้าร่วมโครงการ ฯ มีจำนวนลดลง ดังนี้ 2.1) นักเรียนที่มีน้ำหนักต่อส่วนสูงต่ำกว่าเกณฑ์ (ผอม) ที่เข้าร่วมโครงการ จำนวน 763 คน เมื่อสิ้นปีการศึกษา มีนักเรียนที่มีน้ำหนักต่อส่วนสูงเป็นไปตามเกณฑ์ (ปกติ) จำนวน 158 คน คิดเป็น ร้อยละ 20.71, 2.2) นักเรียนที่มีส่วนสูงต่ออายุต่ำกว่าเกณฑ์ (เตี้ย) ที่เข้าร่วมโครงการ จำนวน 622 คน เมื่อสิ้นปีการศึกษา มีนักเรียนที่มีส่วนสูงต่ออายุเป็นไปตามเกณฑ์ (ปกติ) จำนวน 133 คน คิดเป็น ร้อยละ 21.38 และ 2.3) นักเรียนที่มีน้ำหนักต่อส่วนสูงเกินเกณฑ์ (อ้วน) ที่เข้าร่วมโครงการ จำนวน 1,205 คน เมื่อสิ้นปีการศึกษามีนักเรียนที่มีน้ำหนักต่อส่วนสูงเป็นไปตามเกณฑ์ (ปกติ) จำนวน 337 คน คิดเป็น ร้อยละ 27.97, 3) การประชาสัมพันธ์การลดภาวะทุพโภชนาการด้วยวิธีที่หลากหลาย โดยภาพรวม อยู่ในระดับมาก และ 4) ผู้ที่มีส่วนเกี่ยวข้องมีความพึงพอใจในการดำเนินงานตามแนวทางการบริหารจัดการกองทุนเพื่อโครงการอาหารกลางวันที่มีประสิทธิภาพ ฯ โดยภาพรวม อยู่ในระดับมาก

ผลการถอดบทเรียน พบว่า เมื่อสถานศึกษานำแนวทาง ฯ ที่ได้พัฒนาขึ้นไปใช้ 1 ปีการศึกษา สามารถพัฒนาเป็นนวัตกรรมเพื่อการแก้ปัญหาภาวะทุพโภชนาการ โดยจำแนกเป็น 3 กลุ่ม ดังนี้

กลุ่มที่ 1 นักเรียนที่มีน้ำหนักต่อส่วนสูงต่ำกว่าเกณฑ์ (ผอม) ใช้นวัตกรรม ดังนี้

1) “**นิยมราษฎร์วิทยา 2 ส 2 อ**” มีสาระสำคัญ ได้แก่ (1) สร้างองค์ความรู้ (2) สู่สัญลักษณ์ที่ดี (3) อาหารเสริม (4) เพิ่มเติมออกกำลังกาย และ 2) “**SAMKA Model**” มีสาระสำคัญ ได้แก่ S : ยุทธศาสตร์, A : เป้าหมาย, M : การบริหารจัดการ, K : สร้างความรู้, A : การปฏิบัติ

กลุ่มที่ 2 นักเรียนที่มีส่วนสูงต่ออายุต่ำกว่าเกณฑ์ (เตี้ย) ใช้นวัตกรรม ดังนี้ 1) “**วัดใหญ่ชัยมงคล โมเดล**” มีสาระสำคัญ ได้แก่ (1) ประชุมเพิ่มพูนความรู้ (คัดกรองนักเรียน/จัดอบรมสร้างความเข้าใจ/สำรวจอาหารยอดนิยม) (2) ออกกำลังกายส่งเสริมความสูง สัตส่วน สมวัย (จัดหาอุปกรณ์ /กิจกรรมกระโดดเชือก) (3) การนิเทศ ติดตาม และ 2) “**กอด**” Model by KhunJae school มีสาระสำคัญ ได้แก่ (1) ก : กินอาหารที่มีประโยชน์ (2) อ: ออกกำลังกาย (3) ด : ดื่มนมอย่างสม่ำเสมอ

กลุ่มที่ 3 นักเรียนที่มีน้ำหนักต่อส่วนสูงสูงกว่าเกณฑ์ (อ้วน) ใช้นวัตกรรม ดังนี้ 1) “**วัดยาง โมเดล**” มีสาระสำคัญ ได้แก่ (1) ใช้วงจรการบริหารงานคุณภาพ P D C A และ (2) กิจกรรม A B C D E (A : Attitude คือ การเสริมสร้างเจตคติที่ดี, B : Bright life & Healthy body คือ การดำเนินงานโครงการชีวิตสดใส ในร่างกายที่แข็งแรง, C : Care to 4 Surveillances คือการมุ่งเน้น ฝ้าระวัง, D : Declare the result คือ การเผยแพร่ผลการประเมิน, E : Enhancement คือ การพัฒนาระดับวิธีการดำเนินกิจกรรม), 2) “**วัดเวฬุวนารามโมเดล**” มีสาระสำคัญ ได้แก่

(1) P : การประชุมระดมสมอง (Plan), (2) D : พัฒนาทักษะกระบวนการกลุ่ม (Do), (3) C : การตรวจสอบ (Check), (4) A : การปรับปรุงและพัฒนา (Act) , 3) “MAEBON MODEL” มีสาระสำคัญ ได้แก่ (1) Mentor : กิจกรรม ที่ปรึกษาปัญหาสุขภาพ, (2) Attitude : กิจกรรมอบรมเชิงปฏิบัติการการดูแลรักษาสุขภาพและโภชนาการ, (3) Exercise : กิจกรรมส่งเสริมการออกกำลังกายด้วยกีฬาและนันทนาการ, (4) Build : กิจกรรมพัฒนาการจัดสิ่งแวดล้อมในโรงเรียนที่เอื้อต่อสุขภาพ, (5) Organization : กิจกรรมองค์กรสุขภาพ และ (6) Nutrition กิจกรรมส่งเสริมโภชนาการอาหารกลางวัน และ 4) “เนินจำปาโมเดล” มีสาระสำคัญ ได้แก่ (1) P : ประชุมวางแผนโครงการ, (2) D : ดำเนินงานตามโครงการ (คัดกรองนักเรียน/จัดอบรมให้ความรู้สร้างความเข้าใจ/แอโรบิคพิชิตอ้วน/กินดี กินเป็น เน้นสุขภาพ/ลดได้ให้รางวัล)

3. ผลการศึกษาแนวทางการจัดการอาหารเข้าเพื่อเสริมสร้างภาวะโภชนาการของนักเรียนประถมศึกษาในจังหวัดปัตตานี

ในปี พ.ศ. 2565 กองทุนเพื่อโครงการอาหารกลางวันในโรงเรียนประถมศึกษา ได้ศึกษาแนวทางการจัดการอาหารเข้าเพื่อเสริมสร้างภาวะโภชนาการของนักเรียนประถมศึกษาในจังหวัดปัตตานี โดยมีวัตถุประสงค์เพื่อศึกษาสภาพปัญหาภาวะทุพโภชนาการและพฤติกรรมการบริโภคอาหารเข้าของนักเรียนประถมศึกษาในจังหวัดปัตตานี ศึกษาและพัฒนาแนวทางการจัดการอาหารเข้าเพื่อเสริมสร้างภาวะโภชนาการของนักเรียนประถมศึกษาในจังหวัดปัตตานี และนำเสนอผลการใช้แนวทาง โดยการเปรียบเทียบภาวะทุพโภชนาการของนักเรียนก่อนและหลังการดำเนินงาน ศึกษาระดับความพึงพอใจของนักเรียน ผู้ปกครองนักเรียน ครูประจำชั้น และผู้บริหารสถานศึกษา ศึกษาพฤติกรรมการเรียนของนักเรียนหลังการดำเนินงานตามแนวทางการจัดการอาหารเข้าเพื่อเสริมสร้างภาวะโภชนาการของนักเรียนประถมศึกษาในจังหวัดปัตตานี ภายใต้โครงการอาหารเข้าเพื่อน้อง “นักเรียนอิมท้อง ผู้ปกครองอิมใจ” การดำเนินการวิจัยแบ่งออกเป็น 2 ระยะ คือ ระยะที่ 1 การศึกษาปัญหาภาวะทุพโภชนาการและพฤติกรรมการบริโภคอาหารเข้าของนักเรียนประถมศึกษาในจังหวัดปัตตานี และ ระยะที่ 2 การนำเสนอแนวทางและผลจากการดำเนินงานตาม แนวทางทางการจัดการอาหารเข้าเสริมสร้างภาวะโภชนาการของนักเรียนประถมศึกษาในจังหวัดปัตตานีภายใต้โครงการอาหารเข้าเพื่อน้อง “นักเรียนอิมท้อง ผู้ปกครองอิมใจ” ผลการวิจัย พบว่า

1.สภาพปัญหาภาวะทุพโภชนาการและพฤติกรรมการบริโภคอาหารเข้าของนักเรียนประถมศึกษาในจังหวัดปัตตานี

1.1 สภาพปัญหาภาวะทุพโภชนาการและพฤติกรรมการบริโภคอาหารเข้าของนักเรียนประถมศึกษาในจังหวัดปัตตานี สภาพปัญหาภาวะทุพโภชนาการ สามารถสรุปเป็นปัญหา 3 ด้าน ได้แก่ ปัจจัยด้านมนุษย์ สภาพร่างกายของเด็ก เด็กเจ็บป่วย รับประทานอาหารไม่ได้ น้ำหนักลด สุขภาพไม่ดี นักเรียนเบื่ออาหารและเลือกรับประทาน ปัจจัยด้านอาหาร (Food Factor) คุณภาพอาหารเข้าที่มีสารอาหารไม่ครบถ้วน รับประทานอาหารไม่ครบ 5 หมู่ นักเรียนรับประทานอาหารเข้าที่ไม่มีประโยชน์ และปัจจัยด้านสิ่งแวดล้อม ผู้ปกครอง ไม่ให้ความสำคัญกับอาหารเข้า หรือบางครอบครัวมีสภาพ เศรษฐกิจรายได้ไม่เพียงพอในการจัดหาอาหารเข้าที่เป็นประโยชน์

1.2 พฤติกรรมการบริโภคอาหารเข้าของนักเรียนประถมศึกษาในจังหวัดปัตตานี พบว่าระดับการปฏิบัติเกี่ยวกับพฤติกรรมการบริโภคอาหารเข้าของนักเรียนประถมศึกษาในจังหวัดปัตตานี โดยภาพรวมอยู่ในระดับปานกลาง ส่วนอาหารที่นักเรียนชอบรับประทาน คือ ไก่ทอด ลูกชิ้น ทอดมัน ไส้กรอก มันฝรั่งทอด ขนมปัง เค้ก น้ำหวาน ไมโลหรือโอวัลติน ลูกอม นักเรียนจะชอบปรุงรสอาหารด้วยน้ำตาล เกลือชอบรับประทานขนมที่สำเร็จรูป อาหารจานเดียว

2. ศึกษาและพัฒนาแนวทางการจัดอาหารเข้าเพื่อเสริมสร้างภาวะโภชนาการของนักเรียนประถมศึกษาในจังหวัดปัตตานี มีส่วนประกอบของแนวทาง 4 ส่วน ได้แก่ ส่วนที่ 1 ชื่อแนวทางแตกต่างกันตามบริบทของสถานศึกษา เช่น T.K.C:THAKAMCHAM Model, มื้อเช้าอิมท้อง สมองดีดี By THARUA, TJRP Model, PREECHA Model, MAKO Model และHUACHAO Model (หัวเข้าโมเดล) ส่วนที่ 2 องค์ประกอบของแนวทางหรือหลักการของแนวทาง โรงเรียนใช้การมีส่วนร่วมจากทุกภาคส่วน สร้างองค์กรแห่งการเรียนรู้เพื่อเสริมสร้างให้ผู้เรียนมีภาวะโภชนาการที่ดี ผสาน กับแนวคิดทฤษฎีระบบ (Theory System) ที่ตรวจสอบความสอดคล้องระหว่าง ปัจจัยนำเข้า กระบวนการดำเนินงาน และ ผลผลิต ผลลัพธ์บูรณาการกับองค์ประกอบหรือหลักการในการทำงานที่คล้ายคลึงกัน เช่น การสร้างความรู้ความเข้าใจ สร้างการมีส่วนร่วม การกำกับติดตามและปรับปรุงการทำงานอย่างต่อเนื่อง ส่วนที่ 3 ขั้นตอนวิธีดำเนินงาน โรงเรียนทุกโรงเรียนนำกระบวนการ PDCA มาปรับประยุกต์ใช้เป็นขั้นตอนการดำเนินการเพื่อจัดอาหารเข้าที่มีคุณภาพและส่วนที่ 4 ปัจจัยสู่ความสำเร็จ ได้แก่ การสร้างความตระหนัก สร้างความรู้ความเข้าใจให้กับผู้เกี่ยวข้องความร่วมมือที่หลากหลายของภาคีเครือข่ายที่เข้มแข็ง การประสานความร่วมมือแบบร่วมคิด ร่วมทำ ร่วมตัดสินใจร่วมแก้ปัญหาและร่วมพัฒนา

3.การเปรียบเทียบภาวะทุพโภชนาการของนักเรียนประถมศึกษาในจังหวัดปัตตานีก่อนและหลังการพัฒนาตามแนวทางการจัดอาหารเข้าเพื่อเสริมสร้างภาวะโภชนาการของนักเรียนประถมศึกษาในจังหวัดปัตตานี พบว่า นักเรียนมีภาวะทุพโภชนาการ (ผอม เตี้ย ผอมและเตี้ย) ลดลงจำนวน 1,857 คน คิดเป็นร้อยละ 31.69 เมื่อจำแนกตามภาวะทุพโภชนาการ พบว่า นักเรียนมีภาวะทุพโภชนาการ ผอมลดลง 1,021 คน คิดเป็นร้อยละ 17.43 เตี้ย ลดลงจำนวน 666 คน คิดเป็นร้อยละ 11.37 ผอมและเตี้ย ลดลงจำนวน 170 คน คิดเป็นร้อยละ 2.90

4.การศึกษาระดับความพึงพอใจของนักเรียน ผู้ปกครองนักเรียน ครูประจำชั้น และผู้บริหารสถานศึกษา หลังการดำเนินงานตามแนวทางการจัดอาหารเข้าเพื่อเสริมสร้างภาวะโภชนาการของนักเรียนประถมศึกษาในจังหวัดปัตตานีภายใต้โครงการอาหารเข้าเพื่อน้อง “นักเรียนอิมท้อง ผู้ปกครองอิมใจ” พบว่านักเรียนและผู้ปกครองนักเรียน มีระดับความพึงพอใจโดยภาพรวมอยู่ในระดับมากที่สุด ส่วนครูประจำชั้นและผู้บริหารสถานศึกษามีระดับความพึงพอใจในภาพรวมอยู่ในระดับมาก มีข้อเสนอแนะเพิ่มเติม คืออยากให้มีการแบบนี้อย่างต่อเนื่องไป ควรจัดสรรให้กับนักเรียนทุกคน

5. การศึกษาพฤติกรรมการเรียนของนักเรียนหลังการดำเนินงานตามแนวทางการจัดอาหารเข้าเพื่อเสริมสร้างภาวะโภชนาการของนักเรียนประถมศึกษาในจังหวัดปัตตานี ภายใต้โครงการอาหารเข้าเพื่อน้อง “นักเรียนอิมท้อง ผู้ปกครองอิมใจ” พบว่า นักเรียนจะมาโรงเรียนก่อนเวลาที่โรงเรียนกำหนดและมีความพร้อม

ในการร่วมกิจกรรมต่าง ๆ ของโรงเรียน มากขึ้น มีสมาธิในการเรียน ตั้งใจเรียน อารมณ์ดี อัตราการมาเรียน รายวันของนักเรียนเพิ่มขึ้น นักเรียนมาสาย หรือขาดเรียนลดลง เนื่องจากการจัดอาหารเช้า ช่วยลดภาระของผู้ปกครองได้เป็นอย่างมากในการเตรียมอาหารเช้าให้กับนักเรียน

4. ข้อเสนอแนะในการนำผลการศึกษาไปใช้

ผลการจัดทำข้อเสนอแนะเชิงนโยบายการบริหารจัดการกองทุนเพื่อโครงการอาหารกลางวัน ที่มีประสิทธิภาพฯ มีประเด็นที่สำคัญ ดังนี้

1. ควรร่วมกันจัดทำข้อมูลสารสนเทศน้ำหนักร ส่วนสูงที่เกี่ยวข้องกับภาวะทุพโภชนาการ ของนักเรียนในทุกสังกัดที่เป็นฐานข้อมูลเดียวกัน และพัฒนา Application ที่สามารถตรวจสอบ และสืบค้น ผ่านระบบออนไลน์ได้

2. ควรสนับสนุนงบประมาณหรือทรัพยากรเพื่อการแก้ไขปัญหาภาวะทุพโภชนาการของเด็ก ในหน่วยงานต่างๆ ตามความจำเป็น เร่งด่วน ด้วยวิธีการที่เป็นมาตรฐาน และสามารถตรวจสอบการขอรับการสนับสนุนผ่าน Website หรือ Application ที่ออกแบบไว้ได้

3. ควรเผยแพร่นวัตกรรมหรือแนวปฏิบัติที่ดี (Best Practice) ในการแก้ไขปัญหาภาวะ ทุพโภชนาการของโรงเรียนที่ได้รับการคัดเลือกทุกปีการศึกษา และถอดบทเรียนพร้อมมอบรางวัล ให้กับโรงเรียนที่มีแนวปฏิบัติที่ดี เพื่อสร้างเครือข่ายและขยายผลผ่านช่องทางที่หลากหลาย

4. ควรมีช่องทางการรับสมัคร การติดตาม ดูแลช่วยเหลือและสร้างแรงจูงใจให้แก่โรงเรียน ที่ประสงค์สมัครเข้าร่วมใช้นวัตกรรมเพื่อการแก้ไขปัญหาภาวะทุพโภชนาการ ผ่าน Website หรือ Application ที่ออกแบบไว้

5. ผู้มีส่วนเกี่ยวข้องในระดับนโยบายควรให้ความสำคัญและสร้างความตระหนัก ในการดำเนินงานโครงการเพื่อแก้ไขปัญหาภาวะทุพโภชนาการของนักเรียน ที่ชัดเจน ต่อเนื่อง

ข้อเสนอแนะในระดับปฏิบัติ

1. ควรจัดเก็บข้อมูลสารสนเทศ น้ำหนัก ส่วนสูง ของนักเรียนที่ถูกต้องตามหลักการ ด้วยเครื่องมือที่มีมาตรฐาน และครบถ้วนตามระยะเวลาที่กำหนดและใช้ข้อมูลเพื่อการแก้ปัญหา ภาวะทุพโภชนาการอย่างเป็นระบบ ต่อเนื่อง

2. ควรประสานความร่วมมือกับผู้ปกครอง หน่วยงานภาครัฐและเอกชนเพื่อขอรับการสนับสนุน บุคลากร วัสดุและอุปกรณ์สำหรับโครงการที่เกี่ยวข้องกับการแก้ไขปัญหาภาวะทุพโภชนาการ ของนักเรียน ที่มีลักษณะเฉพาะและเหมาะสมกับสภาพปัญหาของแต่ละกลุ่ม เช่น นักกายภาพ นักโภชนาการ หรืออุปกรณ์สำหรับเด็กอ้วนสำหรับใช้ในการออกกำลังกาย ฯลฯ

3. ผู้บริหารสถานศึกษาและครูผู้สอน ต้องมุ่งมั่น ตั้งใจและใส่ใจเกี่ยวกับปัญหาภาวะ ทุพโภชนาการของนักเรียนอย่างจริงจัง และประชาสัมพันธ์สร้างความร่วมมือกับผู้มีส่วนเกี่ยวข้องอย่างสม่ำเสมอ

5. การวิเคราะห์สภาพแวดล้อมของกองทุนเพื่อโครงการอาหารกลางวันในโรงเรียนประถมศึกษา ในภาพรวม ปี 2565–2569 (ทบทวนประจำปีบัญชี 2567)

สำนักงานกองทุนเพื่อโครงการอาหารกลางวันในโรงเรียนประถมศึกษา ได้ทำการวิเคราะห์สภาพแวดล้อมขององค์กรทั้งปัจจัยภายในและปัจจัยภายนอก โดยการวิเคราะห์ (SWOT Analysis) เพื่อหาจุดแข็งจุดอ่อน โอกาสและอุปสรรค ดังนี้ ปัจจัยภายนอก C : Customer P : Politic E: Economic S: Social Culture and Environment T: Technology (CPEST) และวิเคราะห์ปัจจัยภายใน S: Structure S: System. S: Staff. S: Skill S: Strategy S: Style S: Share Value (7S) เพื่อทราบทิศทางขององค์กรว่ามีสภาพเป็นอย่างไร จากผลการวิเคราะห์ดังกล่าว ทำให้การพัฒนากองทุนเพื่อโครงการอาหารกลางวันในโรงเรียนประถมศึกษา เป็นไปในทิศทางที่พึงประสงค์ สามารถตอบสนองยุทธศาสตร์ชาติระยะ 20 ปี ในการพัฒนาประเทศให้มีความ มั่นคง มั่งคั่ง ยั่งยืน รายละเอียดดังนี้

ปัจจัยภายใน (Internal Environment)

จุดแข็ง : Strengths

1. มีโครงสร้างการบริหารงานที่ชัดเจนและเหมาะสมกับภาระงาน
2. การกำหนดวิสัยทัศน์ พันธกิจ กลยุทธ์ เป้าหมาย และตัวชี้วัด มีความสอดคล้อง ส่งผลให้การบริหารจัดการกองทุนฯ มีทิศทางและแผนปฏิบัติการที่ชัดเจน
3. ค่านิยมร่วมของกองทุนฯ คือ นักเรียนมีภาวะโภชนาการที่ดี
4. ระบบการเงินและงบประมาณดำเนินการตามหลักธรรมาภิบาล โปร่งใส ตรวจสอบได้
5. กระบวนการบริหารจัดการกองทุนฯ มีความชัดเจน เน้นการมีส่วนร่วมจากผู้มีส่วนเกี่ยวข้องและผู้มีประสบการณ์ มีการส่งผ่านความรู้ผ่านกระบวนการเรียนรู้ทางวิชาชีพเพื่อให้เกิดความเข้มแข็งกับบุคลากรในการดำเนินงาน
6. กองทุน ฯ มีระบบเทคโนโลยีสารสนเทศเพื่อการบริหารจัดการกองทุนฯและส่งเสริมสนับสนุนการเรียนรู้เกี่ยวกับสุขภาวะโภชนาการที่ดี ผ่านนวัตกรรมและแพลตฟอร์มดิจิทัล
7. กองทุน ฯ มีระบบเทคโนโลยีสารสนเทศเพื่อสนับสนุนการดำเนินงานของสถานศึกษาให้บรรลุตามวัตถุประสงค์ของโครงการอย่างมีประสิทธิภาพ
8. กองทุน ฯ มีระบบการนิเทศ ติดตาม และประเมินผลการดำเนินงานของโครงการทั้งในรูปแบบ Online และ On - site
9. มีการพัฒนาบุคลากรของกองทุน ฯ ให้มีองค์ความรู้ เพื่อเสริมสร้างประสิทธิภาพในการบริหารจัดการ
10. การดำเนินงานของกองทุน ฯ ส่งผลให้ชุมชนมีรายได้เสริม จากผลการดำเนินโครงการ อารยเกษตรสืบสาน รักษา ต่อยอด ตามแนวพระราชดำริเศรษฐกิจพอเพียง ด้วยโคกหนองนา แห่งน้ำใจและความหวัง เกษตรประณีต ตลอดจน การแปรรูปผลผลิตทางการเกษตรอื่นๆ

จุดอ่อน : Weaknesses

1. สายการบังคับบัญชาค่อนข้างมากและการสั่งการเป็นแบบบนลงล่าง ส่งผลให้การปฏิบัติงานล่าช้า
2. จำนวนบุคลากรไม่ครบตามกรอบอัตรากำลังที่กระทรวงการคลังกำหนด และขาดบุคลากรทางด้านการเงินที่ความเชี่ยวชาญในการปฏิบัติงาน

ปัจจัยภายนอก (External Environment)

โอกาส : Opportunities

1. นโยบายของรัฐบาลและกระทรวงศึกษาธิการ ให้ความสำคัญและสนับสนุนการดำเนินงานกองทุน ฯ
2. พรบ.กองทุน ฯ สนับสนุนให้การดำเนินงานของกองทุนฯ มีความมั่นคงในการดำเนินงาน
3. ผู้มีส่วนได้ส่วนเสีย ที่ได้รับเงินสนับสนุนนางบประมาณไปใช้แก้ไขภาวะโภชนาการส่งผลให้ภาวะทุพโภชนาการลดลง
4. ผู้มีส่วนได้ส่วนเสีย มีความพึงพอใจต่อ การดำเนินงานของกองทุน ฯ
5. หน่วยงานต่าง ๆ มีนวัตกรรมการแก้ปัญหาภาวะโภชนาการสำหรับนักเรียน ที่หลากหลาย และเข้าถึงได้ง่าย
6. ระบบข้อมูลสารสนเทศและเครือข่ายสังคมออนไลน์ ส่งผลให้ประชาชนเข้าถึงข้อมูลข่าวสารการดำเนินงานของกองทุน ฯ ได้อย่างรวดเร็ว
7. สมาชิกในครอบครัวมีความรู้เรื่องโภชนาการมากขึ้นทำให้มีความรู้ในการดูแลรักษาสุขภาพแบบองค์รวม
8. การคมนาคมและระบบการขนส่ง มีความสะดวก รวดเร็ว มีประสิทธิภาพ ทำให้การเข้าถึงอาหารที่ดี และมีคุณภาพมากขึ้น
9. เศรษฐกิจปัจจุบันเน้นเกษตรชีวภาพปลอดสารพิษ ส่งผลให้นักเรียนมีภาวะโภชนาการที่ดี
10. การเผยแพร่ประชาสัมพันธ์และระบบการสื่อสาร มีความทันสมัย ทำให้ผู้เกี่ยวข้อง เข้าถึงข้อมูลการดำเนินการ โอกาสในการระดมทรัพยากรเพื่อการมีส่วนร่วมในการให้ความช่วยเหลือมีมากขึ้น
11. มีระบบการซื้อขายผ่าน digital platform ในการอำนวยความสะดวกในการดำเนินการ

อุปสรรค : Threats

1. อัตราดอกเบี้ยเงินฝากธนาคารมีความผันผวน ทำให้กองทุน ฯ มีงบประมาณในการบริหารจัดการไม่แน่นอน ส่งผลให้โรงเรียนได้รับการจัดสรรงบประมาณจากกองทุน ฯ ไม่เพียงพอและไม่ทั่วถึง
2. กองทุน ฯ มีข้อจำกัดในการนำเงินประเดิม ไปลงทุน เพื่อให้ได้รับผลตอบแทนสูงขึ้น
3. มีการเปลี่ยนแปลงผู้บริหารระดับสูง บ่อยครั้งส่งผลให้นโยบายไม่ต่อเนื่อง
4. ในพื้นที่พิเศษมีอัตราค่าครองชีพสูง ส่งผลต่อต้นทุนวัตถุดิบการจัดอาหารเข้าของนักเรียน
5. วัฒนธรรมการรับประทานอาหารและวิถีชีวิตเฉพาะถิ่น ส่งผลต่อการพัฒนาภาวะโภชนาการที่ดีของนักเรียน

8. โรงเรียนที่อยู่ห่างไกลมีระบบสุขาภิบาลอาหารที่ไม่เหมาะสม ไม่ถูกสุขอนามัย ส่งผลให้เด็กมีภาวะทุพโภชนาการ

9. สภาพเศรษฐกิจและสังคมที่เปลี่ยนแปลง ส่งผลให้ผู้ปกครองขาดการดูแลเอาใจใส่สุขภาพและภาวะโภชนาการที่ดี

10. การรับรู้ข้อมูลข่าวสารผ่านช่องทางสื่อที่หลากหลายส่งผลให้เกิดพฤติกรรมกรรมการบริโภคที่เปลี่ยนไปและภาวะทุพโภชนาการ

5. กรอบแสดงสถานะทางการเงิน (Cash Flow)

สถานะการเงินของกองทุนเพื่อโครงการอาหารกลางวัน ยอดเงินคงเหลือยกมา ณ วันที่ 1 ต.ค. 65 และประมาณการกระแสเงินสดคงเหลือ ณ วันที่ 30 ก.ย. 2567 รายละเอียดดังนี้

ยอดเงินคงเหลือยกมา ณ วันที่ 1 ต.ค. 65		6,045,481,016.36
(หัก) ภาระผูกพันตาม มาตรา 16 แห่งพ.ร.บ. กองทุนฯ		6,000,000,000.00
ยอดเงินคงเหลือ ณ วันที่ 1 ต.ค. 65		45,481,016.36
บวก รายรับจริงระหว่างเดือน 1 ต.ค. 65 - 31 พ.ค.66	65,954,990.66	
(หัก) รายจ่ายจริงระหว่างเดือน 1 ต.ค. 65 - 31 พ.ค.66	1,673,007.60	64,281,983.06
ยอดเงินคงเหลือ ณ วันที่ 31 พ.ค.66		109,762,999.42
บวก ประมาณการรายรับระหว่าง 1 มิ.ย.66 - 30 ก.ย. 66	50,000.00	
(หัก) ประมาณการรายจ่ายระหว่าง 1 มิ.ย.66 - 30 ก.ย. 66	68,606,521.40	(68,556,521.40)
ประมาณการเงินสดคงเหลือ ณ วันที่ 30 ก.ย. 66		41,206,478.02
บวก ประมาณการรายรับ ประจำปีงบประมาณ พ.ศ. 2567	73,589,254.18	
(หัก) ประมาณการรายจ่าย ประจำปีงบประมาณ พ.ศ. 2567	110,000,000.00	(36,410,745.82)
ประมาณการกระแสเงินสดคงเหลือ ณ วันที่ 30 ก.ย. 2567		4,795,732.20

ที่มา : รายงานสถานะทางการเงินของกองทุนเพื่อโครงการอาหารกลางวัน ปี 2565

6. ผลการดำเนินงานด้านการบริหารจัดการสารสนเทศและดิจิทัล ประจำปี 2565

จากการดำเนินงานในปี 2565 พบว่า ปัจจัยที่ส่งผลให้กองทุนฯสามารถดำเนินงานด้านการบริหารจัดการสารสนเทศและดิจิทัล ได้ประสบความสำเร็จ คือ

1) โครงการเพิ่มประสิทธิภาพ และ/หรือ ลดขั้นตอนการปฏิบัติงาน โดยกองทุน ฯ ได้จัดทำโครงการจัดทำระบบฐานข้อมูลสารสนเทศของกองทุนเพื่อโครงการอาหารกลางวัน โดยกองทุนได้พัฒนาโปรแกรมระบบ

สารสนเทศของกองทุนเพื่ออาหารกลางวัน (SLS : School Lunch System) ซึ่งในระบบดังกล่าว สามารถเพิ่มประสิทธิภาพ และลดขั้นตอนการปฏิบัติงานของผู้บริหารกองทุน ผู้รับบริการภายใน ผู้รับบริการภายนอก อาทิ มีโปรแกรมวิเคราะห์ข้อมูลโภชนาการของนักเรียนในโรงเรียน สังกัด สพฐ. ,โปรแกรมรายงานผลการดำเนินงานโครงการสำหรับโรงเรียนที่ได้รับการสนับสนุนงบประมาณจากเงินดอกผลของกองทุน ฯ , โปรแกรมแบบคำขอรับการสนับสนุนงบประมาณ , โปรแกรมสืบค้นข้อมูลโรงเรียนที่ได้รับจัดสรรงบประมาณจากกองทุน เพื่อโครงการอาหารกลางวันในโรงเรียนประถมศึกษา,โปรแกรมนิเทศ กำกับติดตามการดำเนินงานของโรงเรียนที่ได้รับการสนับสนุนจากเงินดอกผลของกองทุนเพื่อโครงการอาหารกลางวันในโรงเรียนประถมศึกษา เป็นต้น

2) โครงการสำหรับประชาชน/ผู้ใช้บริการได้รับความสะดวกและได้รับการตอบสนองความต้องการ เช่น โครงการประชาสัมพันธ์และการสื่อสารองค์กรอย่างสร้างสรรค์ ซึ่งกองทุน ฯ ได้จัดให้มีช่องทางการสื่อสารผ่านทางสื่ออย่างหลากหลาย อาทิเช่น website อย่างเป็นทางการของกองทุน ฯ (www.obecschoollunch.com) สื่อสังคมออนไลน์ เช่น Facebook Fanpage, Line Group เพื่อเป็นสื่อกลางในการสื่อสารให้ผู้ใช้บริการภายในทูนหมุนเวียนและผู้ใช้บริการภายนอกทูนหมุนเวียนได้รับข้อมูลข่าวสารที่ถูกต้อง เป็นปัจจุบัน อีกทั้งสร้างทัศนคติที่ดีต่อกองทุน ฯ

3) โครงการการจัดให้มีระบบสารสนเทศที่สนับสนุนบริหารจัดการทูนหมุนเวียน เช่น โครงการจัดทำระบบฐานข้อมูลสารสนเทศของกองทุนเพื่อโครงการอาหารกลางวัน โดยกองทุนได้พัฒนาโปรแกรมระบบสารสนเทศของกองทุนเพื่ออาหารกลางวันฯ URL : <http://202.29.172.254/> เพื่อจัดเก็บและวิเคราะห์ข้อมูลภาวะโภชนาการนักเรียน รวมทั้ง ข้อมูลผลการดำเนินงานโครงการที่ได้รับงบประมาณสนับสนุนจากกองทุน ฯ อาทิ โครงการส่งเสริมผลผลิตเพื่ออาหารนักเรียนในโรงเรียน โครงการส่งเสริมสนับสนุนการบริหารจัดการอาหารนักเรียนในโรงเรียน โดยมีการวิเคราะห์ข้อมูลดังกล่าวข้างต้น เป็นสารสนเทศเพื่อใช้ในการตัดสินใจสำหรับผู้บริหารกองทุน(EIS/MIS) และโปรแกรมระบบบริหารจัดการเรียนรู้ (SLDL : School Lunch Digital Learning) เป็นเครื่องมือในการพัฒนาหลักสูตรและเนื้อหาการเรียนรูู้ ส่งเสริมนักเรียนในโรงเรียนประถมศึกษา ให้ความรู้รอบรู้ด้านโภชนาการและอาหารที่ปลอดภัย URL : <https://sldl.obec.go.th/>

4) โครงการจัดให้มีระบบสารสนเทศเพื่อช่วยการสื่อสารทั้งภายในและภายนอกที่เหมาะสมกับทูนหมุนเวียน โดยบุคลากรของกองทุน ฯ และคณะทำงานการประยุกต์ใช้งาน มีแอปพลิเคชันสำเร็จรูปต่าง ๆ เพื่อการสื่อสารภายในองค์กร อาทิเช่น Google Calendar เพื่อสร้างกิจกรรมที่จะดำเนินการและสามารถแจ้งเตือนเมื่อถึงกำหนดกิจกรรมที่ต้องกระทำ ใช้ Google Map เพื่อกำหนดจุดหมายในการติดตามโรงเรียนตามโครงการพัฒนาระบบติดตามประเมินผลการดำเนินงาน เป็นต้น ในส่วนการสื่อสารภายนอกได้จัดให้มีช่องทางการเผยแพร่ผ่านสื่ออย่างหลากหลาย อาทิเช่น website อย่างเป็นทางการของกองทุน ฯ (www.obecschoollunch.com) สื่อสังคมออนไลน์ เช่น Facebook Fan page, Line Group เพื่อเป็นสื่อกลางในการสื่อสารให้ผู้ใช้บริการภายในทูนหมุนเวียนและผู้ใช้บริการภายนอกทูนหมุนเวียน

5) มีโปรแกรมวิเคราะห์ข้อมูลโภชนาการของนักเรียนในโรงเรียน สังกัด สพฐ. โดยเป็นส่วนหนึ่งของ “ระบบสารสนเทศของกองทุนเพื่อโครงการอาหารกลางวัน (School Lunch System : SLS)” ซึ่งใช้ข้อมูลการแปลผลข้อมูลน้ำหนักส่วนสูงของนักเรียนรายบุคคลจากโปรแกรมจัดเก็บข้อมูลนักเรียนรายบุคคล (DMC :

Data Management Center) นำมาประมวลผลข้อมูลและนำเสนอเป็นสารสนเทศด้านภาวะโภชนาการของนักเรียนระดับประเทศ ระดับจังหวัด ระดับ สพพ. ระดับโรงเรียน โดยในระยะต่อไปทางกองทุน ฯ จะมีการพัฒนาสารสนเทศด้านภาวะโภชนาการของนักเรียนรายบุคคล เพื่อติดตามการแก้ปัญหาภาวะทุพโภชนาการ

ซึ่งในการดำเนินงานพัฒนาระบบสารสนเทศฯนี้ได้สนองตอบต่อนโยบายและแผนระดับชาติว่าด้วยการพัฒนาดิจิทัลเพื่อเศรษฐกิจและสังคม (พ.ศ. 2561 – 2580) โดยเกิดการเชื่อมโยงหน่วยงานภาครัฐและบูรณาการข้อมูลข้ามหน่วยงาน โดยสมบรูณ์ผู้บริหารภาครัฐสามารถเข้าถึงข้อมูลได้ทุกระดับ และใช้ประโยชน์จากการวิเคราะห์ข้อมูลขนาดใหญ่เพื่อประกอบการวางแผนและการตัดสินใจได้อย่างถูกต้องในการใช้ข้อมูลร่วมกันในระดับกระทรวง อีกทั้งยังสนองนโยบายในระดับกระทรวง ฯ ในการลดภาระงานของผู้ปฏิบัติงานในระดับโรงเรียน โดยแบ่งประเภทผู้ใช้ในการบริหารจัดการระบบและการเข้าถึงข้อมูลสารสนเทศ ออกเป็น 3 ระดับ คือ ระดับผู้บริหารกองทุน ฯ ระดับผู้ใช้บริการภายในทูนหมุนเวียน และผู้ใช้บริการภายนอกทูนหมุนเวียน

6) โปรแกรมรายงานผลการดำเนินงานโครงการสำหรับโรงเรียนที่ได้รับการสนับสนุนงบประมาณจากเงินดอกผลของกองทุน ฯ ปีงบประมาณ พ.ศ.2565

7) โปรแกรมแบบคำขอรับการสนับสนุนงบประมาณ ปีงบประมาณ พ.ศ. 2565

8) โปรแกรมสืบค้นข้อมูลโรงเรียนที่ได้รับจัดสรรงบประมาณจากกองทุนเพื่อโครงการอาหารกลางวันในโรงเรียนประถมศึกษา 3 โครงการ

- โครงการส่งเสริมผลผลิตเพื่ออาหารนักเรียนในโรงเรียน ตั้งแต่ปี 2557 - 2561

- โครงการพัฒนาระบบสุขาภิบาลอาหารที่ดีในโรงเรียน ตั้งแต่ปี 2558 - 2560

- โครงการพัฒนาระบบน้ำดื่มสะอาดในโรงเรียน ตั้งแต่ปี 2558 – 2560

9) โปรแกรมนิเทศ กำกับติดตามการดำเนินงานของโรงเรียนที่ได้รับการสนับสนุนจากเงินดอกผลของกองทุนเพื่อโครงการอาหารกลางวันในโรงเรียนประถมศึกษา

10) โปรแกรมระบบบริหารจัดการเรียนรู้ โดยพัฒนาแพลตฟอร์มดิจิทัลเพื่อการเรียนรู้ของกองทุนเพื่อโครงการอาหารกลางวันในโรงเรียนประถมศึกษา (SLDL : School Lunch Digital Learning) สำหรับใช้เป็นเครื่องมือในการพัฒนาหลักสูตรและสร้างเนื้อหาการเรียนรู้ที่ส่งเสริมนักเรียนในโรงเรียนประถมศึกษาให้มีความรอบรู้ด้านโภชนาการและอาหารที่ปลอดภัย

11) การเผยแพร่ประชาสัมพันธ์กิจกรรมการดำเนินงานต่าง ๆ ของกองทุน ฯ ในรูปแบบเอกสารอิเล็กทรอนิกส์ (E-Book) ความรู้เกี่ยวกับภาวะโภชนาการแนวทางการดำเนินงานโครงการต่าง ๆ ข้อมูลสถานะทางการเงิน เป็นต้น โดยนำเสนอข้อมูลดังกล่าวข้างต้น ผ่านทาง Website URL : www.obecschoollunch.com

12) การนำเสนอองค์ความรู้ที่เกี่ยวข้องกับการดำเนินงานโครงการศึกษาแนวทางการบริหารจัดการกองทุน ฯ ที่มีประสิทธิภาพเพื่อลดปัญหาภาวะทุพโภชนาการของนักเรียน ผ่านทาง Website URL : <http://project.obecschoollunch.com/>

13) การเผยแพร่ประชาสัมพันธ์กิจกรรมการดำเนินงานของกองทุนเพื่อโครงการอาหารกลางวันผ่านทาง Facebook Fanpage : กองทุนเพื่อโครงการอาหารกลางวันในโรงเรียนประถมศึกษา

7. ผลการนิเทศ กำกับ ติดตาม ประเมินผลและข้อเสนอแนะด้านการบริหารจัดการสารสนเทศและดิจิทัล

จากการรายงานผลการดำเนินงานกองทุนเพื่อโครงการอาหารกลางวันในโรงเรียนประถมศึกษา ประจำปีบัญชี 2565 (ฉบับสมบูรณ์)

ตัวชี้วัด	ผลการดำเนินงาน
1.แผนปฏิบัติการดิจิทัล (ระยะยาว) และแผนปฏิบัติการดิจิทัลประจำปี	5.000 คะแนน
2. การบริหารจัดการสารสนเทศและดิจิทัล	3.000 คะแนน
คะแนนรวม	3.2000

ผลการประเมิน

กำหนดการประเมินผลจากประเด็นที่สำคัญ ดังนี้

1. แผนปฏิบัติการดิจิทัล (ระยะยาว) และแผนปฏิบัติการดิจิทัลประจำปี (น้ำหนักร้อยละ 10)
 ทุนหมุนเวียนมีผลการดำเนินงานเทียบเท่าระดับ 5.000 คะแนน โดยมีรายละเอียด ดังนี้

1.1 มีการจัดทำ/ทบทวนแผนปฏิบัติการดิจิทัล (ระยะยาว) ที่มีความสอดคล้องกับแผนปฏิบัติการระยะยาว ทั้งวิสัยทัศน์ พันธกิจ และยุทธศาสตร์ที่สำคัญ ทุนหมุนเวียนมีผลการดำเนินงานที่ระดับ 5.0000 คะแนน เนื่องจากทุนหมุนเวียนมีการจัดทำ/ทบทวนแผนปฏิบัติการดิจิทัล (ระยะยาว) ที่สอดคล้องตามแผนดิจิทัลเพื่อเศรษฐกิจและสังคมของประเทศไทย รวมถึงกฎหมาย และกฎระเบียบที่เกี่ยวข้อง และตอบสนองและสนับสนุนต่อแผนปฏิบัติการระยะยาว ทั้งวิสัยทัศน์ ภารกิจ รวมทั้งกลยุทธ์ของทุนหมุนเวียน โดยเงินทุน ฯ มีโครงการ/ที่เกี่ยวข้องครบ 4 ประเด็น ดังนี้

1) โครงการเพิ่มประสิทธิภาพ และ/หรือ ลดขั้นตอนการปฏิบัติงาน โดยกองทุน ฯ ได้จัดทำโครงการจัดทำระบบฐานข้อมูลสารสนเทศของกองทุนเพื่อโครงการอาหารกลางวัน โดยกองทุนได้พัฒนาโปรแกรมระบบสารสนเทศของกองทุนเพื่ออาหารกลางวันฯ (SLS : School Lunch System) ซึ่งในระบบดังกล่าว สามารถเพิ่มประสิทธิภาพ และลดขั้นตอนการปฏิบัติงานของผู้บริหารกองทุน ผู้รับบริการภายใน ผู้รับบริการภายนอก อาทิ มีโปรแกรมวิเคราะห์ข้อมูลโภชนาการของนักเรียนในโรงเรียน สังกัด สพฐ. , โปรแกรมรายงานผลการดำเนินงานโครงการสำหรับโรงเรียนที่ได้รับการสนับสนุนงบประมาณจากเงินดอกผลของกองทุนฯ , โปรแกรมแบบคำขอรับการสนับสนุนงบประมาณ, โปรแกรมสืบค้นข้อมูลโรงเรียนที่ได้รับจัดสรรงบประมาณจากกองทุน ฯ โปรแกรมนิเทศ กำกับติดตามการดำเนินงานของโรงเรียนที่ได้รับการสนับสนุนจากเงินดอกผลของกองทุน ฯ เป็นต้น

2) โครงการสำหรับประชาชน/ผู้ใช้บริการได้รับความสะดวกและได้รับการตอบสนองความต้องการ เช่น โครงการประชาสัมพันธ์และการสื่อสารองค์กรอย่างสร้างสรรค์ ซึ่งกองทุนฯได้จัดให้มีช่องทางทางการสื่อสารผ่านทางสื่ออย่างหลากหลาย อาทิเช่น website อย่างเป็นทางการของกองทุน ฯ (www.obecschoollunch.com) สื่อสังคมออนไลน์ เช่น Facebook Fanpage, Line Group เพื่อเป็นสื่อกลาง

ในการสื่อสารให้ผู้ให้บริการภายในทุนหมุนเวียนและผู้ให้บริการภายนอกทุนหมุนเวียนได้รับข้อมูลข่าวสาร ที่ถูกต้อง เป็นปัจจุบัน อีกทั้งสร้างทัศนคติที่ดีต่อกองทุน ฯ

3) โครงการการจัดให้มีระบบสารสนเทศที่สนับสนุนบริหารจัดการทุนหมุนเวียน เช่น โครงการจัดทำระบบฐานข้อมูลสารสนเทศของกองทุนเพื่อโครงการอาหารกลางวัน โดยกองทุนได้พัฒนาโปรแกรมระบบสารสนเทศของกองทุนเพื่ออาหารกลางวัน ฯ URL : <http://-ob.24.172.254/> เพื่อจัดเก็บและวิเคราะห์ข้อมูลภาวะโภชนาการนักเรียน รวมทั้ง ข้อมูลผลการดำเนินงานโครงการที่ได้รับงบประมาณสนับสนุนจากกองทุน ฯ อาทิ โครงการส่งเสริมผลผลิตเพื่ออาหารนักเรียนในโรงเรียน โครงการส่งเสริมสนับสนุนการบริหารจัดการอาหารนักเรียนในโรงเรียน โดยมีการวิเคราะห์ข้อมูลดังกล่าวข้างต้น เป็นสารสนเทศเพื่อใช้ในการตัดสินใจสำหรับผู้บริหารกองทุน ฯ (EIS/MIS) และโปรแกรมระบบบริหารจัดการเรียนรู้ (SLDL : School Lunch Digital Learning) เป็นเครื่องมือในการพัฒนาหลักสูตรและเนื้อหาการเรียนรู้ออนไลน์ ส่งเสริมนักเรียนในโรงเรียน ประถมศึกษาให้มีความรอบรู้ด้านโภชนาการและอาหารที่ปลอดภัย URL : <https://sldl.obec.go.th>

4) โครงการจัดให้มีระบบสารสนเทศเพื่อช่วยการสื่อสารทั้งภายในและภายนอกที่เหมาะสมกับทุนหมุนเวียน โดยบุคลากรของกองทุนฯและคณะทำงานการประยุกต์ใช้งาน มีแอปพลิเคชันสำเร็จรูปต่าง ๆ เพื่อการสื่อสารองค์กร อาทิเช่น Google Calendar เพื่อสร้างกิจกรรมที่จะดำเนินการและสามารถแจ้งเตือนเมื่อถึงกำหนดกิจกรรมที่ต้องทำ ใช้ Google Map เพื่อกำหนดจุดหมายในการติดตามโรงเรียนตามโครงการพัฒนาระบบติดตามประเมินผลการดำเนินงาน เป็นต้น ในส่วนการสื่อสารภายนอกได้จัดให้มีช่องทางการเผยแพร่ผ่านสื่ออย่างหลากหลาย อาทิเช่น website อย่างเป็นทางการของกองทุน ฯ (www.obecschoollunch.com) สื่อสังคมออนไลน์ เช่น Facebook Fan page, Line Group เพื่อเป็นสื่อกลางในการสื่อสารให้ผู้ให้บริการภายในทุนหมุนเวียนและผู้ให้บริการภายนอกทุนหมุนเวียน

1.2 แผนปฏิบัติการดิจิทัล ประจำปีบัญชี 2565 มุ่งองค์ประกอบหลักที่ดีครบถ้วน ทุนหมุนเวียนมีผลการดำเนินงานที่ระดับ 4.0000 คะแนน เนื่องจากแผนปฏิบัติการประจำปี 2565 มุ่งองค์ประกอบหลักที่ดีครบถ้วนตามที่กำหนด ได้แก่ 1) แผนงาน/โครงการ 2) เป้าหมาย 3) ขั้นตอนการดำเนินงาน 4) ระยะเวลา 5) งบประมาณ และ 6) ผู้รับผิดชอบ และระบุงค์ประกอบเพิ่มเติม จำนวน 2 ประเด็น ได้แก่ 1.การจัดกลุ่มและลำดับความสำคัญของแผนงาน/โครงการ และ 2. ตัวชี้วัดที่แสดงความสำเร็จและผลลัพธ์ที่คาดหวังครบทุกกิจกรรม/โครงการที่ดำเนินการ จึงมีผลการดำเนินงานเทียบเท่าระดับ 5.0000 คะแนน

2. การบริหารจัดการสารสนเทศและดิจิทัล (น้ำหนักร้อยละ 90)

2.1 ความเพียงพอของระบบการบริหารจัดการสารสนเทศที่สนับสนุนการตัดสินใจของคณะกรรมการบริหารและ/หรือผู้บริหารทุนหมุนเวียน (ES/MIS) ทุนหมุนเวียนมีผลการดำเนินงานที่ระดับ 3.0000 คะแนน เนื่องจากทุนหมุนเวียน มีระบบที่มีการรายงานผลการดำเนินงาน ซึ่งข้อมูลมีความทันกาล และมีการเทียบกับเป้าหมายในระดับทุนหมุนเวียน อย่างไรก็ตาม ยังไม่มีการแสดงการเทียบกับเป้าหมายในระดับทุนหมุนเวียน และระดับอื่นที่ถ่ายทอดจากเป้าหมายของทุนหมุนเวียน (ฝ่าย/บุคคล) รวมถึงระบบดังกล่าวยังไม่มีการประเมินผลลัพธ์ และผลลัพธ์ที่แสดงว่าคณะกรรมการบริหารและ/หรือผู้บริหารทุนหมุนเวียนมีการใช้งานผ่านระบบอย่างเต็มศักยภาพ

2.2 ระบบสารสนเทศที่สนับสนุนผู้ใช้บริการภายในทุนหมุนเวียน ทุนหมุนเวียนมีผลการดำเนินงานที่ระดับคะแนน 3.0000 คะแนน เนื่องจากทุนหมุนเวียนมีระบบที่สนับสนุนการเพิ่มประสิทธิภาพการปฏิบัติงานและ/หรือสนับสนุนการอำนวยความสะดวกต่อผู้ใช้บริการภายในทุนหมุนเวียนและเป็นการสนับสนุนภารกิจหลักของทุนหมุนเวียน อย่างไรก็ตาม ยังไม่มีการกำหนดเป้าหมาย ของการนำระบบมาใช้ และประเมินผลลัพธ์ ตามเป้าหมาย จึงไม่สามารถเทียบกับค่าเป้าหมายของตัวชี้วัดนั้นๆ ได้ว่า ดีกว่า เทียบเท่า หรือดีกว่าเป้าหมาย

2.3 ระบบสารสนเทศที่สนับสนุนผู้ใช้บริการภายนอกทุนหมุนเวียน ทุนหมุนเวียนมีผลการดำเนินงานที่ระดับ 3.0000 คะแนน เนื่องจากทุนหมุนเวียนมีระบบที่สนับสนุนการเพิ่มประสิทธิภาพการปฏิบัติงานและ/หรือสนับสนุนการอำนวยความสะดวกต่อผู้ใช้บริการภายนอกทุนหมุนเวียน และเป็นการสนับสนุนภารกิจหลักของทุนหมุนเวียน อย่างไรก็ตาม ยังไม่มีการกำหนดเป้าหมายของการนำระบบมาใช้ และประเมินผลลัพธ์ตามเป้าหมาย จึงไม่สามารถเทียบกับค่าเป้าหมายของตัวชี้วัดนั้น ๆ ได้ว่า ดีกว่า เทียบเท่า หรือดีกว่าเป้าหมาย

3

ยุทธศาสตร์
ของประเทศและต้นสังกัด

ส่วนที่ 3

ยุทธศาสตร์ของประเทศและต้นสังกัด

กองทุนเพื่อโครงการอาหารกลางวันในโรงเรียนประถมศึกษา จัดทำแผนพัฒนากองทุนเพื่อโครงการอาหารกลางวันในโรงเรียนประถมศึกษา (ประจำปีบัญชี 2565 – 2569) ทบทวนปี 2567 ให้มีความสอดคล้องกับผลการดำเนินงานประจำปีบัญชี 2565 แผนยุทธศาสตร์ชาติ 20 ปี (พ.ศ. 2561-2580) วิสัยทัศน์ประเทศไทย แผนพัฒนาเศรษฐกิจและสังคมแห่งชาติ ฉบับที่ 13 (พ.ศ. 2566-2570) แผนการศึกษาแห่งชาติ (พ.ศ. 2560-2579) และนโยบายและจุดเน้นสำนักงานคณะกรรมการการศึกษาขั้นพื้นฐาน ปีงบประมาณ พ.ศ. 2567 ดังนี้

1. ยุทธศาสตร์ชาติ 20 ปี (พ.ศ. 2561-2580)

การพัฒนาประเทศไทยนับตั้งแต่แผนพัฒนาเศรษฐกิจและสังคมแห่งชาติ ฉบับที่ 1 เป็นต้นมาได้ส่งผลให้ประเทศมีการพัฒนาในทุกมิติ ทั้งในด้านเศรษฐกิจที่ประเทศไทยได้รับการยกระดับเป็นประเทศใน กลุ่มบนของกลุ่มประเทศระดับรายได้ปานกลาง ในด้านสังคมที่มีการพัฒนาคุณภาพชีวิตของประชาชนส่งผล ให้ประเทศไทยหลุดพ้นจากการเป็นประเทศยากจน และในด้านสิ่งแวดล้อมที่ประเทศไทยมีข้อได้เปรียบ ในความหลากหลายเชิงนิเวศ อย่างไรก็ตาม ประเทศไทยยังมีความท้าทายต่อการพัฒนาที่สำคัญ อาทิ อัตราการขยายตัวทางเศรษฐกิจในปี 2560 ที่ร้อยละ 3.9 ถือว่าอยู่ในระดับต่ำกว่าศักยภาพ เมื่อเทียบกับร้อยละ 6.0 ต่อปี ในช่วงเวลาเกือบ 6 ทศวรรษที่ผ่านมา โดยมีสาเหตุหลักจากการชะลอตัวของการลงทุนภายในประเทศและสถานการณ์เศรษฐกิจโลกที่ยังไม่ฟื้นตัวได้เต็มที่ โครงสร้างเศรษฐกิจไทยที่ยังไม่สามารถขับเคลื่อนด้วยนวัตกรรมได้อย่างเต็มประสิทธิภาพ ภาคบริการและภาคเกษตรมีผลผลิตการผลิตในระดับต่ำ การนำเทคโนโลยีเข้ามาเพิ่มประสิทธิภาพในการผลิต ประกอบกับแรงงานไทยยังมีปัญหาเรื่องคุณภาพและสมรรถนะที่ไม่สอดคล้องกับความต้องการในการขับเคลื่อนการพัฒนาของประเทศ

นอกจากนั้น ศักยภาพและคุณภาพของประชากรไทยทุกช่วงวัยยังคงเป็นปัจจัยท้าทายสำคัญต่อการพัฒนาประเทศ แม้ว่าการเข้าถึงระบบบริการสาธารณสุข การศึกษา บริการสาธารณสุข โครงสร้างพื้นฐาน ต่าง ๆ และการคุ้มครองทางสังคมอื่น ๆ ของคนไทยมีความครอบคลุมเพิ่มมากขึ้น แต่ยังคงมีปัญหา เรื่อง คุณภาพการให้บริการที่มีมาตรฐานแตกต่างกันระหว่างพื้นที่ ซึ่งเป็นหนึ่งในสาเหตุหลักที่ทำให้ประเทศไทย ยังคงมีปัญหาความเหลื่อมล้ำในหลายมิติ ขณะที่ปัญหาด้านความยากจน ยังคงเป็นประเด็นท้าทายในการ ยกระดับการพัฒนาประเทศให้ประชาชนมีรายได้สูงขึ้น และแก้ปัญหาความเหลื่อมล้ำอย่างยั่งยืน ขณะเดียวกันการวางกลยุทธ์ระยะยาวในการฟื้นฟู การใช้ และการรักษาทรัพยากร อย่างบูรณาการเพื่อการ พัฒนาประเทศที่ผ่านมายังขาดความชัดเจน ส่งผลให้ทรัพยากรธรรมชาติ และสิ่งแวดล้อมของประเทศยังมี ปัญหาการใช้อย่างสิ้นเปลืองและเสื่อมโทรมลงอย่างรวดเร็ว

ทั้งนี้ ปัญหาดังกล่าวข้างต้นมีสาเหตุส่วนหนึ่งมาจากประสิทธิภาพการบริหารจัดการภาครัฐ การพัฒนาประเทศขาดความต่อเนื่องและความยืดหยุ่นในการตอบสนองต่อความต้องการและปัญหาของประชาชน ขณะที่ความมั่นคงภายในประเทศยังมีหลายประเด็นที่ต้องเสริมสร้างให้เกิดความเข้มแข็ง ลดความขัดแย้งทางความคิดและอุดมการณ์ที่มีรากฐานมาจากความเหลื่อมล้ำ ความไม่เสมอภาค การขาด ความเชื่อมั่นในกระบวนการยุติธรรม และปัญหาการขาดเสถียรภาพทางการเมือง ตลอดจนส่งเสริมคนในชาติให้ยึดมั่นสถาบันหลักเป็นศูนย์รวมจิตใจให้เกิดความรักความสามัคคี

ในขณะเดียวกัน การเปลี่ยนแปลงโครงสร้างประชากรที่มีสัดส่วนประชากรวัยแรงงานและวัยเด็ก ที่ลดลงและประชากรสูงอายุที่เพิ่มขึ้นอย่างต่อเนื่อง จะเป็นปัจจัยเสี่ยงสำคัญที่จะทำให้การพัฒนาประเทศ ในมิติต่าง ๆ มีความท้าทายมากขึ้น ทั้งในส่วนของเสถียรภาพทางการเงินการคลังของประเทศ ในการจัดสวัสดิการเพื่อดูแลผู้สูงอายุที่เพิ่มสูงขึ้น การลงทุนและการออม การเจริญเติบโตทางเศรษฐกิจ ของประเทศ ความมั่นคงทางสังคม การบริหารจัดการทรัพยากรธรรมชาติอย่างยั่งยืน ซึ่งจะเป็นประเด็น ทำทายต่อการ ขับเคลื่อนประเทศไปสู่การเป็นประเทศพัฒนาแล้ว

นอกจากนั้น ประเทศไทยคาดว่าจะเข้าสู่การเป็นสังคมสูงวัยระดับสุดยอดในปี 2574 จะก่อให้เกิด โอกาสใหม่ ๆ ในการตอบสนองความต้องการของกลุ่มผู้บริโภคนสูงวัยที่จะมีสัดส่วนเพิ่มขึ้นอย่างต่อเนื่อง รวมทั้งการคาดการณ์ว่าครอบครัวไทยจะมีขนาดเล็กลงและมีรูปแบบที่หลากหลายมากขึ้น ประชากร ในประเทศไทยจะมีช่วงอายุที่แตกต่างกันและจะมีกลุ่มคนช่วงอายุใหม่ ๆ เพิ่มขึ้น ซึ่งจะส่งผลกระทบต่อทัศนคติ และ พฤติกรรมที่แตกต่างกัน ดังนั้น การเตรียมความพร้อมของประชากรให้มีคุณภาพและการนำเทคโนโลยี ที่เหมาะสมมาใช้ในการผลิตและการบริการของประเทศจะเป็นความท้าทายสำคัญในระยะต่อไป

นอกจากนี้ ผลกระทบจากการเปลี่ยนแปลงสภาพภูมิอากาศคาดว่าจะมีความรุนแรงมากขึ้น ทั้งในเชิงความผันผวน ความถี่ และขอบเขตที่กว้างขวางมากขึ้น ซึ่งจะสร้างความเสียหายต่อชีวิตและทรัพย์สิน ระบบโครงสร้างพื้นฐานที่จำเป็น ตลอดจนระบบผลิตทางการเกษตรที่สัมพันธ์ต่อเนื่องกับความมั่นคง ด้านอาหารและน้ำ ขณะที่ระบบนิเวศต่าง ๆ มีแนวโน้มเสื่อมโทรมลง และมีความเป็นไปได้ค่อนข้างสูง ในการสูญเสียความสามารถในการรองรับความต้องการของมนุษย์ได้อย่างมีประสิทธิภาพ อย่างไรก็ตาม ภัยพิบัติ ระดับความรุนแรงของผลกระทบอันเกิดจากการเปลี่ยนแปลงภูมิอากาศโลกและความเสื่อมโทรมของระบบ นิเวศต่าง ๆ ดังกล่าวที่แต่ละประเทศจะต้องเผชิญจะมีความแตกต่างกัน ทำให้การเป็นสังคมสีเขียว การรักษา และบริหารจัดการทรัพยากรธรรมชาติและสิ่งแวดล้อมอย่างบูรณาการจะได้รับความสำคัญและความสนใจ จากนานาประเทศรวมทั้งประเทศไทยเพิ่มมากขึ้น พลังงานทดแทนและพลังงานทางเลือก รวมถึงการสร้าง สมดุลความมั่นคงด้านพลังงานและอาหารมีแนวโน้มที่จะมีความสำคัญเพิ่มมากขึ้น กฎระเบียบและข้อตกลง ด้านสิ่งแวดล้อมจะมีความเข้มข้นและเข้มงวดขึ้น โดยกรอบการพัฒนาตามข้อตกลงระหว่างประเทศต่าง ๆ ที่สำคัญ เช่น เป้าหมายการพัฒนาที่ยั่งยืน และบันทึกความตกลงปารีส จะได้รับการนำไปปฏิบัติอย่างจริงจัง มากยิ่งขึ้น

จากปัจจัยและแนวโน้มที่คาดว่าจะส่งผลต่อการขับเคลื่อนการพัฒนาประเทศในมิติต่าง ๆ ข้างต้น เห็นได้ว่าบริบทและสภาพแวดล้อมทั้งภายในและภายนอกประเทศมีแนวโน้มที่จะเปลี่ยนแปลงอย่างรวดเร็ว มีพลวัตสูง และมีความซับซ้อนหลากหลายมิติ ซึ่งจะส่งผลต่ออนาคตการพัฒนาประเทศอย่างมาก ดังนั้น การพัฒนาประเทศจึงจำเป็นต้องมียุทธศาสตร์การพัฒนาที่ครอบคลุมทุกมิติและทุกด้าน การพัฒนาที่เกี่ยวข้อง มีความร่วมมือในลักษณะประชารัฐจากภาคส่วนต่าง ๆ ในรูปแบบของหุ้นส่วนการพัฒนา ที่เป็นการดำเนินงานอย่างบูรณาการ เนื่องจากทุกมิติการพัฒนามีความเกี่ยวข้องซึ่งกันและกัน โดยประเทศไทยจำเป็นต้องมีทรัพยากรมนุษย์ที่มีคุณภาพ มีความรู้ สมรรถนะ และทักษะที่สอดคล้องกับการเปลี่ยนแปลง ต่าง ๆ สามารถรู้เท่าทันและปรับตัวให้สามารถดำเนินชีวิตได้อย่างมีความสุข มีอาชีพที่มั่นคง สร้างรายได้ ท่ามกลางความเปลี่ยนแปลงกฎเกณฑ์และกติกาใหม่ ๆ และมาตรฐานที่สูงขึ้น โดยเฉพาะในโลกที่มีการเปลี่ยนแปลงอย่างรวดเร็ว ซึ่งจำเป็นต้องมีการพัฒนาระบบและปัจจัยส่งเสริมต่าง ๆ ที่เกี่ยวข้องไปพร้อมกัน ทั้งในส่วนของระบบการเรียนการสอน และการพัฒนาทักษะฝีมือที่สอดคล้องกันกับการพัฒนาของคนในแต่ละช่วงวัย ระบบบริการสาธารณะ โครงสร้างพื้นฐาน รวมทั้งการให้ความสำคัญกับการส่งเสริมเทคโนโลยี และนวัตกรรม เพื่อให้ประเทศไทยสามารถยกระดับเป็นเจ้าของเทคโนโลยี และนวัตกรรมก้าวทันโลก จากการต่อยอดการพัฒนาบนพื้นฐานนโยบายไทยแลนด์ 4.0 ส่งผลให้เกิดการสร้างห่วงโซ่มูลค่าทางเศรษฐกิจ ทั้งภาคอุตสาหกรรม ภาคเกษตร และภาคบริการ กระจายผลประโยชน์จากการพัฒนา ลดปัญหาความเหลื่อมล้ำและนำไปสู่การเสริมสร้างคุณภาพชีวิตของประชาชนทุกภาคส่วน

นอกจากนี้ ประเทศไทยต้องให้ความสำคัญกับการสร้างสมดุลความมั่นคงด้านพลังงานและอาหาร รักษาไว้ซึ่งความหลากหลายเชิงนิเวศ การส่งเสริมการดำเนินชีวิตและธุรกิจ และการพัฒนาและขยายความเป็นเมื่อที่เติบโตอย่างต่อเนื่องที่เป็นมิตรต่อสิ่งแวดล้อม พร้อมกับการมีข้อกำหนดของรูปแบบและกฎเกณฑ์ ที่เกี่ยวเนื่องกับลักษณะการใช้พื้นที่ที่ชัดเจน ขณะที่การพัฒนาโครงสร้างพื้นฐานและระบบโลจิสติกส์ กฎหมาย ระบบภาษีต้องมีกลยุทธ์การพัฒนาที่สามารถอำนวยความสะดวกและส่งเสริมให้ประเทศมีศักยภาพการแข่งขันที่สูงขึ้น และสามารถให้จุดแข็งในเรื่องตำแหน่งที่ตั้งทางภูมิศาสตร์ของประเทศให้เกิด ประโยชน์ต่อการพัฒนาประเทศมากขึ้น รวมทั้งให้ความสำคัญของการรวมกลุ่มความร่วมมือกับนานาประเทศในระดับภูมิภาคและระดับโลก เพื่อกระชับและสร้างสัมพันธ์ไมตรี เสริมสร้างความสัมพันธ์ทางการทูตซึ่งจะก่อให้เกิดการสร้างพลังทางเศรษฐกิจและรักษาความมั่นคงของประเทศ โดยจำเป็นต้องสร้างความพร้อมในการที่จะยกระดับมาตรฐานและมีการปฏิบัติให้เป็นไปตามระเบียบกติกาสากล ในด้านต่าง ๆ ขณะเดียวกันประเทศไทยจำเป็นต้องเร่งให้มีการปฏิรูประบบราชการและการเมืองเพื่อให้เกิดการบริหารราชการที่ดีและเสถียรภาพทางการเมือง มีการส่งเสริมคนในชาติให้ยึดมั่นสถาบันหลักเป็นศูนย์รวมจิตใจ เพื่อให้เกิดความรักความสามัคคี และลดความขัดแย้งภายในประเทศ โดยที่นโยบายการพัฒนาต่าง ๆ จำเป็นต้องคำนึงถึงความสอดคล้องกับโครงสร้างและลักษณะพฤติกรรมของประชากรที่อาจจะมีแตกต่างจากปัจจุบันมากขึ้น

ดังนั้น ภายใต้เงื่อนไขโครงสร้างประชากร โครงสร้างเศรษฐกิจ สภาพสังคม สภาพภูมิอากาศ สิ่งแวดล้อม และปัจจัยการพัฒนาต่าง ๆ ที่เกี่ยวข้อง ส่งผลให้ประเทศไทยจำเป็นต้องมีการวางแผนการพัฒนาที่รอบคอบและครอบคลุม อย่างไรก็ตาม หลายประเด็นพัฒนาเป็นเรื่องที่ต้องใช้ระยะเวลาในการดำเนินงาน เพื่อให้เกิดการปรับตัวซึ่งจะต้องหยั่งรากลึกลงไปถึงการเปลี่ยนแปลงในเชิงโครงสร้าง การขับเคลื่อนการพัฒนา

ให้ประเทศเจริญก้าวหน้าไปในอนาคตจึงจำเป็นต้องกำหนดวิสัยทัศน์ในระยะยาวที่ต้องบรรลุ พร้อมทั้งแนว ยุทธศาสตร์หลักในด้านต่าง ๆ เพื่อเป็นกรอบในการขับเคลื่อนการพัฒนาอย่างเป็นบูรณาการ บนพื้นฐาน ประชาธิปไตยเพื่อยกระดับจุดแข็งและจุดเด่นของประเทศ และปรับปรุงแก้ไขจุดอ่อนและจุดด้อยต่าง ๆ อย่างเป็น ระบบ โดยยุทธศาสตร์ชาติจะเป็นเป้าหมายใหญ่ในการขับเคลื่อนประเทศ และถ่ายทอดไปสู่แผนในระดับอื่น ๆ เพื่อนำไปสู่การปฏิบัติทั้งในระดับยุทธศาสตร์ ภารกิจ และพื้นที่ ซึ่งรวมถึงพื้นที่พิเศษ ต่าง ๆ อาทิ เขตเศรษฐกิจ พิเศษชายแดน เขตพัฒนาพิเศษภาคตะวันออก เพื่อให้การพัฒนาประเทศสามารถดำเนินการได้อย่าง มั่นคง มั่งคั่ง และยั่งยืน

2. วิสัยทัศน์ประเทศไทย

“ประเทศไทยมีความมั่นคง มั่งคั่ง ยั่งยืน เป็นประเทศพัฒนาแล้ว ด้วยการพัฒนาตามหลักปรัชญา ของเศรษฐกิจพอเพียง” หรือเป็นคติพจน์ประจำชาติว่า “มั่นคง มั่งคั่ง ยั่งยืน” เพื่อสนองต่อผลประโยชน์ แห่งชาติ อันได้แก่ การมีเอกราช อธิปไตย การดำรงอยู่อย่างมั่นคง และยั่งยืนของสถาบันหลักของชาติ และประชาชนจากภัยคุกคามทุกรูปแบบ การอยู่ร่วมกันในชาติอย่างสันติสุขเป็นปึกแผ่น มีความมั่นคง ทางสังคมท่ามกลางพหุสังคมและการมีเกียรติและศักดิ์ศรีของความเป็นมนุษย์ ความเจริญเติบโตของชาติ ความเป็นธรรมและความอยู่ดีมีสุขของประชาชน ความยั่งยืนของฐานทรัพยากรธรรมชาติสิ่งแวดล้อม ความมั่นคงทางพลังงานและอาหาร ความสามารถในการรักษาผลประโยชน์ของชาติภายใต้การเปลี่ยนแปลง ของสถานะแวดล้อมระหว่างประเทศ และการอยู่ร่วมกันอย่างสันติประสานสอดคล้องกันด้านความมั่นคง ในประชาคมอาเซียนและประชาคมโลกอย่างมีเกียรติและศักดิ์ศรี

โดยมีเป้าหมายการพัฒนาประเทศ คือ “ประเทศชาติมั่นคง ประชาชนมีความสุข เศรษฐกิจ พัฒนา อย่างต่อเนื่อง สังคมเป็นธรรม ฐานทรัพยากรธรรมชาติยั่งยืน” โดยยกระดับศักยภาพของประเทศ ในหลากหลายมิติ พัฒนาคคนในทุกมิติและในทุกช่วงวัยให้เป็นคนดี เก่ง และมีคุณภาพ สร้างโอกาส และความเสมอภาคทางสังคม สร้างการเติบโตบนคุณภาพชีวิตที่เป็นมิตรกับสิ่งแวดล้อม และมีภาครัฐของประชาชน เพื่อประชาชนและประโยชน์ส่วนรวม โดยการประเมินผลการพัฒนา ตามยุทธศาสตร์ชาติ ประกอบด้วย

- 1) ความอยู่ดีมีสุขของคนไทยและสังคมไทย
- 2) ชีตความสามารถในการแข่งขัน การพัฒนาเศรษฐกิจ และการกระจายรายได้
- 3) การพัฒนาทรัพยากรมนุษย์ของประเทศ
- 4) ความเท่าเทียมและความเสมอภาคของสังคม
- 5) ความหลากหลายทางชีวภาพ คุณภาพสิ่งแวดล้อม และความยั่งยืนของทรัพยากรธรรมชาติ
- 6) ประสิทธิภาพการบริหารจัดการและการเข้าถึงการให้บริการของภาครัฐ

3. แผนพัฒนาเศรษฐกิจและสังคมแห่งชาติฉบับที่ 13 (พ.ศ.2566 - 2570)

ในการกำหนดทิศทางของแผนพัฒนาเศรษฐกิจและสังคมแห่งชาติฉบับที่ 13 (พ.ศ.2566 - 2570) ให้ประเทศสามารถก้าวข้ามความท้าทายต่าง ๆ เพื่อให้ “ประเทศไทยมีความมั่นคง มั่งคั่ง ยั่งยืน เป็นประเทศพัฒนาแล้ว ด้วยการพัฒนาตามหลักปรัชญา ของเศรษฐกิจพอเพียง” ตามเจตนารมณ์ของยุทธศาสตร์ชาติ ได้อาศัยหลักการและแนวคิด 4 ประการ ดังนี้ 1) หลักปรัชญาของเศรษฐกิจพอเพียง 2) การสร้างความสามารถ ในการ “ล้มแล้ว ลุกไว 3) เป้าหมายการพัฒนาอย่างยั่งยืนของสหประชาชาติ 4) การพัฒนาเศรษฐกิจชีวภาพ เศรษฐกิจหมุนเวียน เศรษฐกิจสีเขียว ดังนั้น การขับเคลื่อนการพัฒนาประเทศท่ามกลางกระแสแนวโน้ม การเปลี่ยนแปลง จึงต้องให้ความสำคัญกับการเสริมสร้างความเข้มแข็งจากภายในให้สามารถเติบโตต่อไปได้ อย่างมั่นคง ท่ามกลางความผันแปรที่เกิดขึ้นรอบด้าน และคำนึงถึงผลประโยชน์ของประเทศทั้งทางเศรษฐกิจ สังคม และสิ่งแวดล้อมอย่างยั่งยืน

3.1 วัตถุประสงค์ในช่วงแผนพัฒนา ฯ ฉบับที่ 13 พ.ศ.2566-2570

การพัฒนาประเทศในระยะ 5 ปี ของแผนพัฒนา ฯ ฉบับที่ 13 ให้สามารถก้าวข้าม ความท้าทาย ที่เป็นอุปสรรคต่อการบรรลุเป้าหมายตามยุทธศาสตร์ชาติ จำเป็นจะต้องเร่งแก้ไขจุดอ่อน และข้อจำกัดของประเทศที่มีอยู่เดิม รวมทั้งเพิ่มศักยภาพในการรับมือกับความเสี่ยงสำคัญที่มาจากการ เปลี่ยนแปลงของบริบททั้งจากภายนอกและภายใน ตลอดจนการเสริมสร้างความสามารถในการสร้างสรรค์ ประโยชน์จากโอกาสที่เกิดขึ้นได้อย่างเหมาะสมและทันทั่วถึง ด้วยเหตุนี้ การกำหนดทิศทางการพัฒนาประเทศ ในระยะของแผนพัฒนา ฯ ฉบับที่ 13 จึงมีวัตถุประสงค์เพื่อ พลิกโฉมประเทศไทยสู่ “สังคมก้าวหน้า เศรษฐกิจ สร้างมูลค่า อย่างยั่งยืน” ซึ่งหมายถึงการสร้างการเปลี่ยนแปลงที่ครอบคลุมตั้งแต่ระดับโครงสร้าง นโยบาย และกลไก เพื่อมุ่ง เสริมสร้างสังคมที่ก้าวหน้าทันพลวัตของโลก และเกื้อหนุนให้คนไทยมีโอกาสที่จะ พัฒนาตนเองได้อย่างเต็มศักยภาพ พร้อมกับการยกระดับกิจกรรมการผลิตและการให้บริการให้สามารถ สร้างมูลค่าเพิ่มที่สูงขึ้น โดยอยู่บนพื้นฐานของความยั่งยืนทางสิ่งแวดล้อม

3.2 เป้าหมายหลักของการพัฒนาแผนพัฒนา ฯ ฉบับที่ 13 พ.ศ.2566-2570

เพื่อให้เป็นไปตามวัตถุประสงค์ข้างต้น แผนพัฒนา ฯ ฉบับที่ 13 จึงได้กำหนดเป้าหมายหลัก ของการพัฒนาจำนวน 5 ประการ ประกอบด้วย

3.2.1 การปรับโครงสร้างภาคการผลิตและบริการสู่เศรษฐกิจฐานนวัตกรรม มุ่งยกระดับ ขีดความสามารถในการแข่งขันของภาคการผลิตและบริการสำคัญ ผ่านการผลักดันส่งเสริมการสร้างมูลค่าเพิ่ม โดยใช้นวัตกรรม เทคโนโลยี และความคิดสร้างสรรค์ ที่ตอบโจทย์พัฒนาการของสังคมยุคใหม่และเป็นมิตร ต่อสิ่งแวดล้อม พร้อมทั้งให้ความสำคัญกับการเชื่อมโยงเศรษฐกิจท้องถิ่นและผู้ประกอบการรายย่อยกับห่วงโซ่ มูลค่าของภาคการผลิตและบริการเป้าหมาย รวมถึงพัฒนาระบบนิเวศที่ส่งเสริมการค้าการลงทุนและนวัตกรรม

3.2.1 การพัฒนาคนสำหรับโลกยุคใหม่ มุ่งพัฒนาให้คนไทยมีทักษะและคุณลักษณะที่เหมาะสมกับ โลกยุคใหม่ ทั้งทักษะในด้านความรู้ ทักษะทางพฤติกรรม และคุณลักษณะตามบรรทัดฐานที่ดีของสังคม และเร่งรัดการเตรียมพร้อมกำลังคนให้มีคุณภาพสอดคล้องกับความต้องการของตลาดแรงงาน และเอื้อต่อการปรับโครงสร้างเศรษฐกิจไปสู่ภาคการผลิตและบริการเป้าหมายที่มีศักยภาพและผลิตภาพสูงขึ้น รวมทั้งให้ความสำคัญกับการสร้างหลักประกันและความคุ้มครองทางสังคมที่สามารถส่งเสริมความมั่นคงในชีวิต

3.2.3 การมุ่งสู่สังคมแห่งโอกาสและความเป็นธรรม มุ่งลดความเหลื่อมล้ำทางเศรษฐกิจและสังคม ทั้งในเชิงรายได้ พื้นที่ ความมั่งคั่ง และการแข่งขันของภาคธุรกิจ ด้วยการสนับสนุนช่วยเหลือกลุ่มเปราะบาง และผู้ด้อยโอกาสให้มีโอกาสในการเลื่อนสถานะทางเศรษฐกิจและสังคม กระจายโอกาสทางเศรษฐกิจ และจัดให้มีบริการสาธารณะที่มีคุณภาพอย่างทั่วถึงและเท่าเทียมในทุกพื้นที่พร้อมทั้งเพิ่มโอกาสในการแข่งขันของภาคธุรกิจให้เปิดกว้างและเป็นธรรม

3.2.4 การเปลี่ยนผ่านการผลิตและบริโภคไปสู่ความยั่งยืน มุ่งลดการก่อกมลพิษ ควบคู่ไปกับการผลักดันให้เกิดการใช้ทรัพยากรธรรมชาติอย่างมีประสิทธิภาพและสอดคล้องกับขีดความสามารถในการรองรับของระบบนิเวศ ตลอดจนลดปริมาณการปล่อยก๊าซเรือนกระจกเพื่อให้ประเทศไทยบรรลุเป้าหมายความเป็นกลางทางคาร์บอนภายในปี 2593 และบรรลุเป้าหมายการปล่อยก๊าซเรือนกระจกสุทธิเป็นศูนย์ภายในปี 2608

3.3 หมายเหตุการพัฒนา

เพื่อถ่ายทอดเป้าหมายหลักไปสู่ภาพของการขับเคลื่อนที่ชัดเจนในลักษณะของวาระการพัฒนา ที่เอื้อให้เกิดการทำงานร่วมกันของหลายหน่วยงานและหลายภาคส่วนในการผลักดันการพัฒนาเรื่องใดเรื่องหนึ่งให้เกิดผลได้อย่างเป็นรูปธรรม แผนพัฒนาฯ ฉบับที่ 13 จึงได้กำหนดหมายเหตุการพัฒนาจำนวน 13 หมายเหตุ ซึ่งเป็นการบ่งบอกถึงสิ่งที่ประเทศไทยปรารถนาจะ “เป็น” หรือมุ่งหวังจะ “มี” เพื่อสะท้อน ประเด็นการพัฒนาที่มีลำดับความสำคัญสูงต่อการพลิกโฉมประเทศไทยสู่ “สังคมก้าวหน้า เศรษฐกิจ สร้างมูลค่าอย่างยั่งยืน” โดยหมายเหตุทั้ง 13 ประการ แบ่งออกได้เป็น 4 มิติ ดังนี้

3.3.1 มิติภาคการผลิตและบริการเป้าหมาย

- หมายเหตุที่ 1 ไทยเป็นประเทศชั้นนำด้านสินค้าเกษตรและเกษตรแปรรูปมูลค่าสูง
- หมายเหตุที่ 2 ไทยเป็นจุดหมายของการท่องเที่ยวที่เน้นคุณภาพและความยั่งยืน
- หมายเหตุที่ 3 ไทยเป็นฐานการผลิตยานยนต์ไฟฟ้าที่สำคัญของโลก
- หมายเหตุที่ 4 ไทยเป็นศูนย์กลางการแพทย์และสุขภาพมูลค่าสูง
- หมายเหตุที่ 5 ไทยเป็นประตูการค้าการลงทุนและยุทธศาสตร์ทางโลจิสติกส์ที่สำคัญของภูมิภาค
- หมายเหตุที่ 6 ไทยเป็นศูนย์กลางอุตสาหกรรมอิเล็กทรอนิกส์อัจฉริยะและอุตสาหกรรมดิจิทัลของอาเซียน

3.3.2 มิติโอกาสและความเสมอภาคทางเศรษฐกิจและสังคม

หมวดหมู่ที่ 7 ไทยมีวิสาหกิจขนาดกลางและขนาดย่อมที่เข้มแข็ง มีศักยภาพสูง และสามารถ แข่งขันได้

หมวดหมู่ที่ 8 ไทยมีพื้นที่และเมืองอัจฉริยะที่น่าอยู่ ปลอดภัย เติบโตได้อย่างยั่งยืน

หมวดหมู่ที่ 9 ไทยมีความยากจนข้ามรุ่นลดลง และมีความคุ้มครองทางสังคมที่เพียงพอ เหมาะสม

3.3.3 มิติความยั่งยืนของทรัพยากรธรรมชาติและสิ่งแวดล้อม

หมวดหมู่ที่ 10 ไทยมีเศรษฐกิจหมุนเวียนและสังคมคาร์บอนต่ำ

หมวดหมู่ที่ 11 ไทยสามารถลดความเสี่ยงและผลกระทบจากภัยธรรมชาติและกา
เปลี่ยนแปลง สภาพภูมิอากาศ

3.3.4 มิติปัจจัยผลักดันการพลิกโฉมประเทศ

หมวดหมู่ที่ 12 ไทยมีกำลังคนสมรรถนะสูง มุ่งเรียนรู้อย่างต่อเนื่อง ตอบโจทย์การพัฒนา
แห่งอนาคต

หมวดหมู่ที่ 13 ไทยมีภาครัฐที่ทันสมัย มีประสิทธิภาพ และตอบโจทย์ประชาชน

4. แผนการศึกษาชาติ (พ.ศ. 2560-2579)

แผนการศึกษาแห่งชาติฉบับนี้ได้กำหนดวิสัยทัศน์ (Vision) ไว้ดังนี้ “คนไทยทุกคนได้รับการศึกษา และเรียนรู้ตลอดชีวิตอย่างมีคุณภาพ ดำเนินชีวิตอย่างเป็นสุข สอดคล้องกับหลักปรัชญาของเศรษฐกิจ พอเพียง และการเปลี่ยนแปลงของโลกศตวรรษที่ 21” โดยมีวัตถุประสงค์ในการจัดการศึกษา 4 ประการ คือ 1) เพื่อพัฒนาระบบและกระบวนการจัดการศึกษาที่มีคุณภาพและมีประสิทธิภาพ 2) เพื่อพัฒนาคนไทย ให้เป็นพลเมืองดี มีคุณลักษณะที่ทักษะและสมรรถนะที่สอดคล้องกับบทบาทของรัฐธรรมนูญ แห่งราชอาณาจักรไทยพระราชบัญญัติการศึกษาแห่งชาติและยุทธศาสตร์ชาติ 3) เพื่อพัฒนาสังคมไทยให้เป็น สังคมแห่งการเรียนรู้ และคุณธรรม จริยธรรม รู้รักสามัคคี และร่วมมือผนึกกำลังมุ่งสู่การพัฒนาประเทศอย่าง ยั่งยืน ตามหลักปรัชญาของเศรษฐกิจพอเพียง และ 4) เพื่อนำประเทศไทยก้าวข้ามกับดักประเทศที่มีรายได้ ปานกลางและความเหลื่อมล้ำภายในประเทศลดลง

ยุทธศาสตร์ เป้าหมาย และตัวชี้วัด แผนการศึกษาแห่งชาติได้กำหนดยุทธศาสตร์ในการพัฒนา การศึกษาภายใต้ 6 ยุทธศาสตร์หลักที่สอดคล้องกับยุทธศาสตร์ชาติ 20 ปี เพื่อให้แผนการศึกษาแห่งชาติ บรรลุเป้าหมายตามจุดมุ่งหมาย วิสัยทัศน์และแนวคิดการจัดการศึกษาดังกล่าวข้างต้น ดังนี้

ยุทธศาสตร์ที่ 1 : การจัดการศึกษาเพื่อความมั่นคงของสังคมและประเทศชาติ มีเป้าหมาย ดังนี้

ยุทธศาสตร์ที่ 2 : การผลิตและพัฒนากำลังคน การวิจัย และนวัตกรรม เพื่อสร้างขีดความสามารถใน การแข่งขันของประเทศ

ยุทธศาสตร์ที่ 3 : การพัฒนาศักยภาพคนทุกช่วงวัย และการสร้างสังคมแห่งการเรียนรู้

ยุทธศาสตร์ที่ 4 : การสร้างโอกาส ความเสมอภาค และความเท่าเทียมทางการศึกษา

ยุทธศาสตร์ที่ 5 : การจัดการศึกษาเพื่อสร้างเสริมคุณภาพชีวิตที่เป็นมิตรกับสิ่งแวดล้อม

ยุทธศาสตร์ที่ 6 : การพัฒนาประสิทธิภาพของระบบบริหารจัดการศึกษา

ความสำเร็จของการขับเคลื่อนแผนการศึกษาแห่งชาติพ.ศ. 2560–2579 สู่การปฏิบัติ ขึ้นอยู่กับปัจจัยสำคัญหลายประการ ประกอบด้วย สาระของแผนการศึกษาแห่งชาติที่มีความ ชัดเจน ครบถ้วน และครอบคลุม ทุกกลุ่มเป้าหมายและทุกระดับการศึกษา การมีส่วนร่วมใน กระบวนการพัฒนาแผนการศึกษาแห่งชาติของผู้เกี่ยวข้องทุกภาคส่วน ตั้งแต่ระดับนโยบาย ระดับ ปฏิบัติผู้มีส่วนได้ส่วนเสีย และ สาธารณชน การเผยแพร่ ประชาสัมพันธ์แก่ผู้เกี่ยวข้องและ สาธารณชนเพื่อสร้างความตระหนักใน ความสำคัญของแผนการศึกษาแห่งชาติการสร้างความรู้ ความเข้าใจเกี่ยวกับแผนการศึกษาแห่งชาติและ การนำแผนการศึกษาแห่งชาติสู่การปฏิบัติ ที่ชัดเจนแก่ผู้ปฏิบัติทุกระดับ เพื่อให้ทุกภาคส่วนได้เข้ามามีส่วน ร่วมในการพัฒนาการจัดการศึกษาของชาติ

5. นโยบายสำนักงานคณะกรรมการการศึกษาขั้นพื้นฐาน ปีงบประมาณ พ.ศ. 2567

1. ด้านความปลอดภัย

1.1 พัฒนาโครงสร้างพื้นฐานทางกายภาพของสถานศึกษาให้เป็นพื้นที่ ปลอดภัย อบอุ่น มีความสุขเอื้อต่อการเรียนรู้ และส่งเสริม สนับสนุน พัฒนาผู้เรียน ครูและบุคลากรทางการศึกษาให้มีความรู้ ทักษะ ในการป้องกันดูแล ดำเนินชีวิตได้อย่างปลอดภัย จากโรคภัย ภัยพิบัติอุบัติเหตุ และภัยคุกคามทุกรูปแบบ สามารถปรับตัวต่อโรคอุบัติใหม่ และโรคอุบัติซ้ำ

1.2 พัฒนาระบบและกลไกในการดูแลความปลอดภัยให้กับผู้เรียน ครู และบุคลากรทางการศึกษาและสถานศึกษารวมถึงการ ใช้ Big Data และแอปพลิเคชันในการเฝ้าระวังเชิงรุก ด้วยระบบมาตรฐาน ความปลอดภัยกระทรวงศึกษาธิการ (MOE Safety Platform) พร้อมทั้งจัดทำแผนบริหารจัดการด้านความปลอดภัยและแผนบริหารความพร้อมต่อสภาวะวิกฤต (Business Continuity Plan: BCP)

1.3 ส่งเสริมให้ผู้เรียน ครู บุคลากรทางการศึกษา และชุมชน มีคุณลักษณะและพฤติกรรมที่พึงประสงค์ด้านสิ่งแวดล้อมสร้างความปลอดภัย และจิตสำนึกในการอนุรักษ์ ฟื้นฟู ทรัพยากรธรรมชาติ และเป็นมิตรกับสิ่งแวดล้อมรวมทั้งการปรับตัวรับมือต่อผลกระทบจากภัยธรรมชาติและ การเปลี่ยนแปลงสภาพภูมิอากาศ

2. ด้านโอกาสและความเสมอภาคทางการศึกษา

2.1 ส่งเสริม สนับสนุน ให้เด็กปฐมวัยที่มีอายุ 3 ปีขึ้นไปทุกคน เข้าสู่ระบบการศึกษา เพื่อให้เด็กมีพัฒนาการที่ดีอย่างรอบด้าน พร้อมทั้งจะเรียนรู้และสร้างรากฐานชีวิตเป็นมนุษย์ที่สมบูรณ์ โดยมีส่วนร่วมของครอบครัว ชุมชน และหน่วยงานที่เกี่ยวข้อง

2.2 ส่งเสริม สนับสนุน ประชากรวัยเรียนที่มีอายุถึงเกณฑ์การศึกษาภาคบังคับทุกคนให้ได้รับ โอกาสทางการศึกษาที่มีคุณภาพ พัฒนาระบบป้องกัน เฝ้าระวัง และดูแลช่วยเหลือ เด็กกลุ่มเสี่ยง กลุ่มเปราะบาง เด็กตกหล่น เด็กออกกลางคัน เด็กชายขอบ เด็กพื้นที่สูงในถิ่นทุรกันดาร และพื้นที่เกาะ ตามความต้องการจำเป็นรายบุคคล เพื่อไม่ให้หลุดจากระบบการศึกษา โดยบูรณาการความร่วมมือกับบุคคลและหน่วยงานที่เกี่ยวข้อง

2.3 ส่งเสริม สนับสนุนให้ผู้เรียนที่จบการศึกษาภาคบังคับ และผู้ที่ไม่ได้อยู่ในระบบการศึกษา การทำงาน หรือการฝึกอบรม (Not in Education, Employment or Training : NEETs) ให้ได้รับโอกาสในการศึกษาต่อ และการประกอบอาชีพในอนาคต ให้สอดคล้องกับความต้องการรายบุคคลหรือรายกลุ่ม โดยพัฒนาทางเลือกในการเข้าถึงการเรียนรู้ในรูปแบบที่หลากหลาย และร่วมกับหน่วยงานที่เกี่ยวข้องเพื่อส่งเสริม สนับสนุนการเทียบโอนผลการเรียน การเทียบโอนความรู้และประสบการณ์ และการเทียบระดับการศึกษา รวมทั้งการพัฒนากระบวนกรหน่วยกิต (Credit Bank)

2.4 ส่งเสริม สนับสนุนให้เด็กที่มีความสามารถพิเศษ เด็กพิการและเด็กด้อยโอกาส ได้รับโอกาสเข้าถึงการศึกษา แห่่งเรียนรู้ และการฝึกอาชีพ ที่หลากหลายเหมาะสมตามศักยภาพ เพื่อให้มีทักษะในการดำเนินชีวิตสามารถพึ่งตนเองได้ โดยจัดการศึกษารูปแบบทางเลือกที่เหมาะสมเฉพาะกลุ่ม

2.5 ส่งเสริม สนับสนุน การจัดการศึกษาขั้นพื้นฐานในศูนย์การเรียนรู้ โดยบุคคล ครอบครัว (Home School) องค์กรชุมชน องค์กรเอกชน องค์กรวิชาชีพ และสถานประกอบการ

2.6 ส่งเสริม สนับสนุนการจัดการศึกษารูปแบบทวิศึกษาให้ผู้เรียนระดับมัธยมศึกษาตอนปลายได้พัฒนาความรู้และทักษะทางวิชาชีพ เพื่อเป็นพื้นฐานสำคัญในการประกอบอาชีพในอนาคต

3. ด้านคุณภาพการศึกษา

3.1 ส่งเสริม สนับสนุน และพัฒนาเด็กปฐมวัยให้มีพัฒนาการที่ครอบคลุมให้เหมาะสมกับวัย รวมทั้งพัฒนาครูให้มีความรู้และทักษะการดูแลที่เพียงพอ มีจิตวิทยาพัฒนาการของเด็กปฐมวัย และสร้างกลไกประสานความร่วมมือกับผู้ ปกครอง ครอบครัว ชุมชน และหน่วยงานที่เกี่ยวข้องในการส่งเสริมพัฒนาการด้านการเรียนรู้ของเด็กปฐมวัย

3.2 ส่งเสริม สนับสนุน และพัฒนาผู้เรียนในระดับปฐมวัย และระดับการศึกษาขั้นพื้นฐาน ให้มีคุณธรรม จริยธรรม เคารพรักในสถาบันหลักของชาติ ยึดมั่นการปกครองระบอบประชาธิปไตย อันมีพระมหากษัตริย์ทรงเป็นประมุข เห็นคุณค่าประวัติศาสตร์ และรักษาขนบธรรมเนียม ประเพณี วัฒนธรรม ค่านิยมไทย รวมถึงเป็นพลเมืองที่เข้มแข็ง รู้สิทธิ และหน้าที่อย่างมีความรับผิดชอบ ดำเนินชีวิตตามหลักปรัชญาของเศรษฐกิจพอเพียง เพื่อให้เป็นพื้นฐานของสังคมไทย และเป็น “ซอฟต์แวร์เวอร์” ในการสื่อสาร ภาพลักษณ์ของประเทศไทย และนำเสนอความเป็นไทยสู่สากล

3.3 ส่งเสริมการจัดการศึกษาให้ผู้เรียนทุกระดับมีสมรรถนะที่จำเป็นต่อการเรียนรู้ในศตวรรษที่ 21 เต็มตามศักยภาพของผู้เรียนรายบุคคล เหมาะสมตามช่วงวัย นำไปสู่การมีงานทำ มีอาชีพ และส่งเสริม ความเป็นเลิศของผู้มีความสามารถพิเศษอย่างเต็มศักยภาพ เพื่อเพิ่มขีดความสามารถในการแข่งขัน

3.4 ส่งเสริม สนับสนุน ให้สถานศึกษาจัดการเรียนรู้สู่สมรรถนะของผู้เรียนตามหลักสูตร แกนกลางการศึกษาขั้นพื้นฐาน พุทธศักราช 2551 (ฉบับปรับปรุง พ.ศ. 2560) และตามแนวคิดพหุปัญญาด้วยการจัดการเรียนรู้เชิงรุก (Active Learning) พัฒนาระบบการวัดและประเมินผลการศึกษา รวมทั้งส่งเสริมการ วัดและประเมินผลเพื่อพัฒนาการเรียนรู้ของผู้เรียน (Assessment for Learning) ด้วยวิธีการที่หลากหลาย ยืดหยุ่นตามสภาพจริง ตอบสนองต่อความถนัด และความสนใจของผู้เรียน เพื่อส่งเสริมการเรียนรู้ของผู้เรียน (Personalized Learning) ที่เชื่อมโยงสู่การทำงานในอนาคต

3.5 ส่งเสริม สนับสนุนให้ผู้บริหาร ครู และบุคลากรทางการศึกษา เป็นบุคคลแห่งการเรียนรู้ทันต่อการเปลี่ยนแปลงในศตวรรษที่ ๒๑ มีความรู้ สมรรถนะ ด้านวิชาการ ด้านทักษะการจัดการเรียนรู้การใช้เทคโนโลยี นวัตกรรม ผ่านแพลตฟอร์มออนไลน์ต่าง ๆ พัฒนาผู้บริหารให้มี "ภาวะผู้นำการเปลี่ยนแปลง" ปรับบทบาทของครูจาก "ผู้สอน" เป็น "โค้ช" ที่อำนวยความสะดวกการเรียนรู้ โดยยึดผู้เรียนเป็นศูนย์กลาง มุ่งการยกระดับครูสู่วิชาชีพชั้นสูง มีจรรยาบรรณและมาตรฐานวิชาชีพ รวมทั้งมีจิตวิญญาณความเป็นครู

4. ด้านประสิทธิภาพการบริหารจัดการศึกษา

4.1 พัฒนาระบบการบริหารจัดการและการมีส่วนร่วมในการจัดการศึกษา โดยส่งเสริมบทบาทของภาคเอกชน องค์กรปกครองส่วนท้องถิ่น ภาคประชาสังคม ในการจัดการศึกษาและการร่วมลงทุนเพื่อการศึกษาเน้นการกระจายอำนาจสู่สถานศึกษาในโรงเรียนคุณภาพ โรงเรียนที่ตั้งในพื้นที่ลักษณะพิเศษ โรงเรียนในพื้นที่นวัตกรรมการศึกษา โดยปรับปรุงกฎหมาย ระเบียบ ระบบการจัดสรรงบประมาณและทรัพยากรทางการศึกษาที่เอื้อให้สถานศึกษามีความเป็นอิสระในการบริหารด้านการจัดการศึกษา ด้านวิชาการ ด้านงบประมาณ ด้านบุคลากรและด้านบริหารทั่วไป

4.2 พัฒนาโครงสร้างพื้นฐานทางเทคโนโลยีดิจิทัลให้มีความครอบคลุมในทุกพื้นที่ พัฒนาแพลตฟอร์ม และนำระบบข้อมูลสารสนเทศมาเป็นกลไกหลักในการดำเนินงาน (Digitalize Process) การเชื่อมโยงและแบ่งปันข้อมูล (Sharing Data ให้เป็นไปตามพระราชบัญญัติคุ้มครองข้อมูลส่วนบุคคล พ.ศ. 2562 โดยบูรณาการกับภาคส่วนต่าง ๆ รวมทั้งขับเคลื่อนการสร้างนวัตกรรมทางการศึกษาตามบริบทของสถานศึกษาและพื้นที่ เพื่อให้การบริหารจัดการ การจัดการเรียนรู้ และการบริการมีประสิทธิภาพ สอดคล้องกับสภาพสังคมรองรับภาวะวิกฤตและเหตุจำเป็นในอนาคต

4.3 ส่งเสริม พัฒนา แนวปฏิบัติและระบบสนับสนุน ให้สถานศึกษาสามารถจัดการเรียนรู้แบบผสมผสาน และการเรียนรู้ที่บ้านเป็นหลัก (Home based Learning) ในสถานการณ์ฉุกเฉิน เพื่อแก้ไขภาวะถดถอยทางการเรียนรู้ของผู้เรียน (Learning Loss) เป็นรายบุคคล

4.4 ส่งเสริมประสิทธิภาพระบบการประกันคุณภาพการศึกษา และพัฒนาระบบการนิเทศติดตามและประเมินผล ของหน่วยงานที่เกี่ยวข้องทุกระดับ เพื่อนำผลไปใช้ในการวางแผน ปรับปรุง พัฒนาการบริหารจัดการศึกษาและการจัดการเรียนรู้

4.5 ส่งเสริม สนับสนุนให้ อ.ก.ค.ศ.เขตพื้นที่การศึกษา มีความเข้มแข็ง โดยยึดหลักการกระจายอำนาจและการมีส่วนร่วมของบุคคลที่เกี่ยวข้อง ดำเนินการเป็นไปตามหลักการบริหารกิจการบ้านเมืองที่ดี ยึดถือระบบคุณธรรม ความโปร่งใส และความเสมอภาคระหว่างบุคคล เพื่อประโยชน์ในการพัฒนาการศึกษา

4.6 เสริมสร้างการบริหารจัดการตามหลักธรรมาภิบาลภาครัฐ ให้กับหน่วยงานทุกระดับ

จุดเน้นของสำนักงานคณะกรรมการการศึกษาขั้นพื้นฐาน ประจำปีงบประมาณ พ.ศ. 2567

1. เร่งปลูกฝังทัศนคติ พฤติกรรม องค์กรความรู้ และทักษะการใช้สื่อสังคมออนไลน์อย่างสร้างสรรค์และปลอดภัย รวมทั้งรู้เท่าทันภัยคุกคามทางไซเบอร์
2. เร่งรัดการดำเนินงานเชิงรุกของหน่วยงานในสังกัด เพื่อป้องกันและแก้ไขปัญหาด้านสุขภาพและความปลอดภัย ทั้งด้านร่างกายและจิตใจของผู้เรียน ครู และบุคลากรทางการศึกษา ด้วยระบบการดูแลช่วยเหลือนักเรียน และระบบมาตรฐานความปลอดภัย กระทรวงศึกษาธิการ (MOE Safety Platform) โดยบูรณาการความร่วมมือกับหน่วยงานที่เกี่ยวข้อง ในการดำเนินงานอย่างทัน่วงที
3. ค้นหา ติดตาม ป้องกัน เฝ้าระวัง และดูแลช่วยเหลือ เด็กตกหล่น เด็กออกกลางคัน เด็กกลุ่มเสี่ยง กลุ่มเปราะบาง เด็กพิการและเด็กด้อยโอกาส ให้ได้รับการศึกษาจนจบการศึกษาภาคบังคับ ด้วยรูปแบบในการเข้าถึงการเรียนรู้ที่หลากหลาย
4. ส่งเสริม สนับสนุนให้ผู้เรียนที่ จบการศึกษาภาคบังคับ และผู้ที่ไม่ได้อยู่ในระบบการศึกษา การทำงาน หรือการฝึกอบรม (Not in Education, Employment or Training: NEETs) ให้ได้รับโอกาสในการศึกษาต่ออย่างมีคุณภาพ หรือฝึกทักษะอาชีพที่สอดคล้องกับความต้องการของผู้เรียนรายบุคคล หรือรายกลุ่ม
5. พัฒนาหลักสูตรที่เน้นสมรรถนะ ควบคู่กับการวิจัยและติดตามผลการใช้หลักสูตร รวมทั้งปรับปรุงหลักสูตรและกระบวนการจัดการเรียนการสอนประวัติศาสตร์ หน้าที่พลเมืองและศีลธรรม ที่เหมาะสมกับผู้เรียนเพื่อให้เห็นคุณค่าประวัติศาสตร์และเป็นพลเมืองที่เข้มแข็ง รู้สิทธิและหน้าที่อย่างมีความรับผิดชอบ
6. ส่งเสริมและพัฒนาผู้เรียน ให้มีคุณธรรม จริยธรรม และรักษาขนบธรรมเนียมประเพณี วัฒนธรรม ค่านิยมไทย ให้สอดคล้องเหมาะสมกับบริบทในปัจจุบัน เพื่อเป็นพื้นฐานของสังคมไทย และเป็น "ซอฟต์แวร์" ในการสื่อสารภาพลักษณ์ของประเทศไทยและนำเสนอความเป็นไทยสู่สากล
7. ส่งเสริม และพัฒนาผู้เรียนตามแนวคิดพหุปัญญา มีการจัดการเรียนรู้เชิงรุก (Active Learning) การจัดการเรียนรู้แบบบูรณาการ พัฒนาระบบการวัดและประเมินผลการศึกษา รวมทั้งส่งเสริมการวัดและประเมินผลเพื่อพัฒนาการเรียนรู้ของผู้เรียน (Assessment for Learning)
8. ยกระดับการพัฒนาผู้บริหาร ครู และบุคลากรทางการศึกษา ให้มีจรรยาบรรณและมาตรฐานวิชาชีพ รวมทั้งมีจิตวิญญาณความเป็นครูและเคารพสิทธิมนุษยชน ตลอดจนให้ความรู้ด้านการวางแผนและการสร้างวินัยด้านการเงินและการออม เพื่อแก้ไขปัญหาหนี้สินครู
9. เพิ่มประสิทธิภาพการบริหารจัดการศึกษาโดยการกระจายอำนาจใช้พื้นที่เป็นฐาน ใช้เทคโนโลยีดิจิทัลและนวัตกรรมในการขับเคลื่อน ให้สอดคล้องกับการทำงานแบบรัฐบาลดิจิทัล

แผนภูมิ 2 แสดงการเชื่อมโยงยุทธศาสตร์ชาติกับกลยุทธ์การพัฒนาระบบสารสนเทศและดิจิทัลของกองทุน ฯ (พ.ศ.2565-2569)



4

ทิศทางของกองทุนเพื่อโครงการอาหาร
กลางวันในโรงเรียนประถมศึกษา

ส่วนที่ 4

ทิศทางของกองทุนเพื่อโครงการอาหารกลางวันในโรงเรียนประถมศึกษา

กองทุนเพื่อโครงการอาหารกลางวันในโรงเรียนประถมศึกษา จัดทำแผนพัฒนากองทุนเพื่อโครงการอาหารกลางวันในโรงเรียนประถมศึกษา (ประจำปีบัญชี 2565 – 2569) ทบทวนปี 2567 ให้สอดคล้องกับสถานะเศรษฐกิจ สังคม นโยบายการจัดการศึกษาที่เปลี่ยนแปลงไป ได้ศึกษาวิเคราะห์ ยุทธศาสตร์ชาติ 20 ปี (พ.ศ.2561 – 2580) ตลอดจนสอดคล้องกับนโยบายการพัฒนาประเทศไทยให้มีความมั่นคง มั่งคั่ง ยั่งยืน เป็นประเทศพัฒนาแล้ว ด้วยการพัฒนาตามหลักปรัชญาของเศรษฐกิจพอเพียง และกรอบแนวคิดในระดับกองทุน ใช้แนวคิด Balance Scorecard (BSC) เพื่อใช้ในการบริหารจัดการและประเมินผลการดำเนินงานของกองทุนเพื่อโครงการอาหารกลางวันในโรงเรียนประถมศึกษา อย่างสมดุลและมุ่งเน้นความสำเร็จของกองทุนเพื่อโครงการอาหารกลางวันในโรงเรียนประถมศึกษา เพื่อเป็นกรอบกำหนดทิศทางในการดำเนินงานของกองทุนเพื่อโครงการอาหารกลางวันในโรงเรียนประถมศึกษา ดังนี้

วิสัยทัศน์

นักเรียนมีภาวะโภชนาการดี มีความรอบรู้ด้านโภชนาการและอาหารที่ปลอดภัย

พันธกิจ

1. ส่งเสริม สนับสนุนให้นักเรียนในโรงเรียนประถมศึกษาที่มีภาวะโภชนาการดี สูงดี สมส่วน
2. ส่งเสริม สนับสนุนให้นักเรียนในโรงเรียนประถมศึกษาที่มีความรอบรู้ด้านโภชนาการและอาหารที่ปลอดภัย
3. เพิ่มประสิทธิภาพการบริหารจัดการกองทุนฯ อย่างเป็นระบบตามหลักธรรมาภิบาล
4. ส่งเสริมพัฒนาและเสริมสร้างสมรรถนะบุคลากรของกองทุน ฯ
5. ยกระดับประสิทธิภาพการบริหารจัดการเทคโนโลยีสารสนเทศ นวัตกรรม แพลตฟอร์มดิจิทัลเพื่อการเรียนรู้ และการสื่อสารประชาสัมพันธ์ปัญหาภาวะทุพโภชนาการและการดำเนินงานของกองทุน ฯ
6. ประสานเครือข่ายความร่วมมือในการจัดการภาวะโภชนาการและสุขภาพอนามัยนักเรียนจากหน่วยงานภาครัฐ ภาคเอกชน องค์กรปกครองส่วนท้องถิ่น และภาคีเครือข่าย

เป้าประสงค์

1. นักเรียนมีภาวะทุพโภชนาการลดลง
2. นักเรียนมีองค์ความรู้และมีพฤติกรรมการบริโภคอาหารที่ปลอดภัย มีคุณค่าทางโภชนาการ
3. กองทุน ฯ มีการบริหารจัดการอย่างเป็นระบบ โดยยึดหลักธรรมาภิบาล
4. กองทุน ฯ มีบุคลากรที่มีสมรรถนะสูงในการปฏิบัติงาน
5. กองทุนฯ มีการยกระดับการบริหารจัดการเทคโนโลยีสารสนเทศ นวัตกรรม แพลตฟอร์มดิจิทัลเพื่อการเรียนรู้ และการสื่อสารประชาสัมพันธ์ปัญหาภาวะทุพโภชนาการและการดำเนินงานของกองทุนฯ อย่างเป็นระบบและมีประสิทธิภาพ
6. กองทุนฯ เป็นที่ยอมรับและมีเครือข่ายความร่วมมือจากทุกภาคส่วน ในการระดมทรัพยากรเพื่อพัฒนาภาวะโภชนาการและสุขภาพอนามัยที่ดีของนักเรียน

ตัวชี้วัด

เป้าประสงค์ที่ 1 นักเรียนมีภาวะทุพโภชนาการลดลง

ตัวชี้วัด

- 1.1 ร้อยละของนักเรียนที่มีน้ำหนักต่อส่วนสูงต่ำกว่าเกณฑ์ (ภาวะผอม)
- 1.2 ร้อยละของนักเรียนที่มีส่วนสูงต่ออายุต่ำกว่าเกณฑ์ (ภาวะเตี้ย)
- 1.3 ร้อยละของนักเรียนที่มีน้ำหนักต่อส่วนสูง สูงกว่าเกณฑ์ (ภาวะเริ่มอ้วนและอ้วน)

เป้าประสงค์ที่ 2 นักเรียนมีองค์ความรู้เรื่องโภชนาการ และมีพฤติกรรมการบริโภคอาหารที่ปลอดภัย

ตัวชี้วัด

- 2.1 ร้อยละของนักเรียนที่เรียนรู้และเข้าร่วมกิจกรรมส่งเสริมภาวะโภชนาการ
- 2.2 ร้อยละของนักเรียนที่เข้าร่วมโครงการและผ่านเกณฑ์การประเมินผลความรู้ด้านโภชนาการ
- 2.3 ร้อยละของนักเรียนที่มีพฤติกรรมการบริโภคอาหารที่ถูกสุขลักษณะ และปลอดภัย
- 2.4 ร้อยละของโรงเรียนที่เข้าร่วมโครงการสร้างมูลค่าเพิ่มผลผลิตกับชุมชนและภาคีเครือข่ายเพื่ออาหาร

นักเรียนในโรงเรียน จัดกระบวนการเรียนรู้ตามหลักปรัชญาของเศรษฐกิจพอเพียงสู่การพัฒนาทักษะอาชีพอย่างยั่งยืน

เป้าประสงค์ที่ 3 กองทุนฯ มีการบริหารจัดการอย่างเป็นระบบ โดยยึดหลักธรรมาภิบาล

ตัวชี้วัด

3.1 จำนวนครั้งที่ได้รับการตรวจสอบภายใน ประจำปีบัญชีจากผู้ตรวจสอบภายในของหน่วยงาน ภายในหน่วยงานต้นสังกัด

3.2 ร้อยละความสำเร็จในการดำเนินการตามแผนพัฒนาระบบการจ่ายเงิน และการรับเงินของทุน หมุนเวียนผ่านระบบอิเล็กทรอนิกส์

3.3 ร้อยละความสำเร็จในการดำเนินโครงการตามแผนปฏิบัติการรอบปีบัญชี

3.4 ร้อยละของโรงเรียนได้รับการนิเทศ กำกับติดตาม ประเมินผลและรายงานผลการดำเนินงาน

เป้าประสงค์ที่ 4 กองทุนฯ มีบุคลากรที่มีสมรรถนะสูงในการปฏิบัติงาน

ตัวชี้วัด

4.1 ร้อยละของคณะกรรมการการบริหารและผู้บริหารทุนหมุนเวียนที่ได้รับการพัฒนา

4.2 ร้อยละของคณะกรรมการและบุคลากรที่เกี่ยวข้องของกองทุนฯที่ได้รับการพัฒนา

4.3 ร้อยละของพนักงานกองทุนฯที่ได้รับการพัฒนา

เป้าประสงค์ที่ 5 กองทุนฯ มีการยกระดับบริหารจัดการเทคโนโลยีสารสนเทศ นวัตกรรม แพลตฟอร์มดิจิทัล เพื่อการเรียนรู้ และการสื่อสารประชาสัมพันธ์ปัญหาภาวะทุพโภชนาการและการดำเนินงานของกองทุนฯ อย่างเป็นระบบและมีประสิทธิภาพ

ตัวชี้วัด

5.1 จำนวนผู้เข้ารับบริการข้อมูลสารสนเทศและการประชาสัมพันธ์ของกองทุนฯ

5.2 จำนวนช่องทางการประชาสัมพันธ์ของกองทุนฯ

5.3 ร้อยละความพึงพอใจระดับดี-ดีมากของผู้มีส่วนได้ส่วนเสียต่อระบบบริหารจัดการข้อมูลสารสนเทศของกองทุน ฯ

5.4 ร้อยละความพึงพอใจระดับดี-ดีมากของผู้ใช้แพลตฟอร์มดิจิทัลเพื่อการเรียนรู้

5.5 ร้อยละความพึงพอใจระดับดี - ดีมากของผู้เข้าร่วมกิจกรรมประกวดสื่อการเรียนรู้เกี่ยวกับภาวะโภชนาการและอาหารที่ปลอดภัย และคัดเลือกโรงเรียนที่มีวิธีปฏิบัติที่เป็นเลิศในการดำเนินงานโครงการที่ได้รับงบประมาณสนับสนุนจากกองทุน ฯ ผ่านแพลตฟอร์มดิจิทัลเพื่อการเรียนรู้

เป้าประสงค์ที่ 6 กองทุนฯ เป็นที่ยอมรับและมีเครือข่ายความร่วมมือจากทุกภาคส่วน ในการระดมทรัพยากร เพื่อพัฒนาภาวะโภชนาการและสุขภาพอนามัยที่ดีของนักเรียน

ตัวชี้วัด

6.1 จำนวนเครือข่ายที่ให้การส่งเสริม สนับสนุนทรัพยากรเพื่อพัฒนาสุขภาพที่ดีของนักเรียน

6.2 ร้อยละความพึงพอใจดี-ดีมากของผู้มีส่วนได้ส่วนเสียในการดำเนินงานของกองทุนฯ

ตารางที่ 2 เปรียบเทียบการประเมินตัวชี้วัดของกองทุนเพื่อโครงการอาหารกลางวันในโรงเรียนประถมศึกษา กับกรอบการประเมินตัวชี้วัดของกรมบัญชีกลาง ประจำปีบัญชี 2567

ตัวชี้วัดของแผนพัฒนากองทุนฯ ประจำปี 2565 – 2569 (ทบทวนปี 2567)	ความสอดคล้องกับกรอบการประเมินตัวชี้วัดกรมบัญชีกลาง		
	ตัวชี้วัดหลัก	ตัวชี้วัดร่วม	ตัวชี้วัดที่
1.1 ร้อยละของนักเรียนที่มีน้ำหนักตามเกณฑ์ส่วนสูงต่ำกว่าเกณฑ์ (ภาวะผอม)	✓		<p>2.3 ร้อยละของนักเรียนในโรงเรียนที่กองทุนฯ ให้การสนับสนุน ในปีบัญชี 2566 - 2567 ที่ยังมีภาวะทุพโภชนาการ ณ สิ้นภาคเรียนที่ 1 ปีการศึกษา 2566</p> <p>2.3.1 นักเรียนที่มีน้ำหนักตามเกณฑ์ส่วนสูงต่ำกว่าเกณฑ์ (ภาวะผอม)</p> <p>ตัวชี้วัดที่ 3.1 ระดับความสำเร็จในการจัดสรรเงินเพื่อสนับสนุนโครงการ</p> <p>3.1.1 โครงการสร้างความเท่าเทียมด้านโภชนาการสำหรับนักเรียนที่มีภาวะทุพโภชนาการ</p> <p>3.1.2 โครงการสร้างมูลค่าเพิ่มผลผลิตกับชุมชนภาคีเครือข่ายเพื่ออาหารนักเรียนในโรงเรียน</p>

ตัวชี้วัดของแผนพัฒนากองทุนฯ ประจำปี 2565 – 2569 (ทบทวนปี 2567)	ความสอดคล้องกับกรอบการประเมินตัวชี้วัดกรมบัญชีกลาง		
	ตัวชี้วัดหลัก	ตัวชี้วัดร่วม	ตัวชี้วัดที่
1.2 ร้อยละของนักเรียนที่มีส่วนสูงตามเกณฑ์อายุต่ำกว่าเกณฑ์ (ภาวะเตี้ย)	✓		2.3.2 นักเรียนที่มีส่วนสูงตามเกณฑ์อายุต่ำกว่าเกณฑ์(ภาวะเตี้ย) ตัวชี้วัดที่ 3.1 ระดับความสำเร็จในการจัดสรรเงินเพื่อสนับสนุนโครงการ 3.1.1 โครงการสร้างความเท่าเทียมด้านโภชนาการสำหรับนักเรียนที่มีภาวะทุพโภชนาการ 3.1.2 โครงการสร้างมูลค่าเพิ่มผลผลิตกับชุมชนภาคีเครือข่ายเพื่ออาหารนักเรียนในโรงเรียน
1.3 ร้อยละของนักเรียนที่มีน้ำหนักตามเกณฑ์ส่วนสูง สูงกว่าเกณฑ์ (ภาวะเริ่มอ้วนและอ้วน)	✓		2.3.3 นักเรียนที่มีน้ำหนักตามเกณฑ์ส่วนสูงสูงกว่าเกณฑ์ (ภาวะเริ่มอ้วนและอ้วน) ตัวชี้วัดที่ 3.1 ระดับความสำเร็จในการจัดสรรเงินเพื่อสนับสนุนโครงการ 3.1.1 โครงการสร้างความเท่าเทียมด้านโภชนาการสำหรับนักเรียนที่มีภาวะทุพโภชนาการ 3.1.2 โครงการสร้างมูลค่าเพิ่มผลผลิตกับชุมชนภาคีเครือข่ายเพื่ออาหารนักเรียนในโรงเรียน
2.1 ร้อยละของนักเรียนที่เรียนรู้และเข้าร่วมกิจกรรมส่งเสริมภาวะโภชนาการ	✓		2.4 ระดับความสำเร็จในการถ่ายทอดความรู้ผ่านแพลตฟอร์มดิจิทัล เพื่อการเรียนรู้ - โครงการเพิ่มประสิทธิภาพด้านการบริหารจัดการข้อมูลสารสนเทศ นวัตกรรมแพลตฟอร์มดิจิทัลเพื่อการเรียนรู้ และสื่อสารประชาสัมพันธ์การดำเนินงานของกองทุนเพื่อโครงการอาหารกลางวันในโรงเรียน ประถมศึกษา

ตัวชี้วัดของแผนพัฒนากองทุนฯ ประจำปี 2565 – 2569 (ทบทวนปี 2567)	ความสอดคล้องกับกรอบการประเมินตัวชี้วัดกรมบัญชีกลาง		
	ตัวชี้วัดหลัก	ตัวชี้วัดร่วม	ตัวชี้วัดที่
2.2 ร้อยละของนักเรียนที่เข้าร่วมโครงการและผ่านการเกณฑ์ประเมินผลความรู้ด้านโภชนาการ	✓		2.4 ระดับความสำเร็จในการถ่ายทอดความรู้ผ่านแพลตฟอร์มดิจิทัล เพื่อการเรียนรู้ - โครงการเพิ่มประสิทธิภาพด้านการบริหารจัดการข้อมูลสารสนเทศ นวัตกรรมแพลตฟอร์มดิจิทัลเพื่อการเรียนรู้ และสื่อสารประชาสัมพันธ์การดำเนินงานของกองทุนเพื่อโครงการอาหารกลางวันในโรงเรียนประถมศึกษา
2.3 ร้อยละของนักเรียนที่มีพฤติกรรมการบริโภคอาหารที่ถูกต้องลักษณะ และปลอดภัย	✓		2.4 ระดับความสำเร็จในการถ่ายทอดความรู้ผ่านแพลตฟอร์มดิจิทัล เพื่อการเรียนรู้ - โครงการเพิ่มประสิทธิภาพด้านการบริหารจัดการข้อมูลสารสนเทศ นวัตกรรมแพลตฟอร์มดิจิทัลเพื่อการเรียนรู้ และสื่อสารประชาสัมพันธ์การดำเนินงานของกองทุนเพื่อโครงการอาหารกลางวันในโรงเรียนประถมศึกษา
2.4 ร้อยละของโรงเรียนที่เข้าร่วมโครงการสร้างมูลค่าเพิ่มผลผลิตกับชุมชนและภาคีเครือข่ายเพื่ออาหารนักเรียนในโรงเรียน จัดกระบวนการเรียนรู้ตามหลักปรัชญาของเศรษฐกิจพอเพียงสู่การพัฒนาทักษะอาชีพอย่างยั่งยืน	✓		ตัวชี้วัดที่ 3.1 ระดับความสำเร็จในการจัดสรรเงินเพื่อสนับสนุนโครงการ 3.1.2 โครงการสร้างมูลค่าเพิ่มผลผลิตกับชุมชนภาคีเครือข่ายเพื่ออาหารนักเรียนในโรงเรียน
3.1 จำนวนครั้งที่ได้รับการตรวจสอบภายใน ประจำปีบัญชีจากผู้ตรวจสอบภายในของหน่วยงานภายในหน่วยงานต้นสังกัด		✓	4.1 การบริหารความเสี่ยงและการควบคุมภายใน 4.2 การตรวจสอบภายใน

ตัวชี้วัดของแผนพัฒนากองทุนฯ ประจำปี 2565 – 2569 (ทบทวนปี 2567)	ความสอดคล้องกับกรอบการประเมินตัวชี้วัดกรมบัญชีกลาง		
	ตัวชี้วัดหลัก	ตัวชี้วัดร่วม	ตัวชี้วัดที่
3.2 ร้อยละความสำเร็จในการดำเนินการตามแผนพัฒนาระบบการจ่ายเงิน และการรับเงินของทุนหมุนเวียนผ่านระบบอิเล็กทรอนิกส์		✓	6.2 การจ่ายเงินและการรับเงินของทุนหมุนเวียนผ่านระบบอิเล็กทรอนิกส์
3.3 ร้อยละความสำเร็จในการดำเนินโครงการตามแผนปฏิบัติการรอบปีบัญชี	✓		ตัวชี้วัดที่ 3.1 ระดับความสำเร็จในการจัดสรรเงินเพื่อสนับสนุนโครงการ 3.1.1 โครงการสร้างความเท่าเทียมด้านโภชนาการสำหรับนักเรียนที่มีภาวะทุพโภชนาการ 3.1.2 โครงการสร้างมูลค่าเพิ่มผลผลิตกับชุมชนภาคีเครือข่ายเพื่ออาหารนักเรียนในโรงเรียน ตัวชี้วัดที่ 3.2 ความสำเร็จในการนิเทศติดตามผลการดำเนินงาน
3.4 ร้อยละของโรงเรียนได้รับการนิเทศกำกับติดตาม ประเมินผลและรายงานผลการดำเนินงาน	✓		ตัวชี้วัดที่ 3.2 ความสำเร็จในการนิเทศติดตามผลการดำเนินงาน
4.1 ร้อยละของคณะกรรมการการบริหารและผู้บริหารทุนหมุนเวียนที่ได้รับการพัฒนา		✓	ตัวชี้วัดที่ 5.2 การบริหารทรัพยากรบุคคล -โครงการพัฒนาบุคลากรเพื่อเสริมสร้างประสิทธิภาพในการบริหารจัดการ
4.2 ร้อยละของคณะกรรมการและบุคลากรที่เกี่ยวข้องของกองทุนฯที่ได้รับการพัฒนา		✓	ตัวชี้วัดที่ 5.2 การบริหารทรัพยากรบุคคล -โครงการพัฒนาบุคลากรเพื่อเสริมสร้างประสิทธิภาพในการบริหารจัดการ

ตัวชี้วัดของแผนพัฒนากองทุนฯ ประจำปี 2565 – 2569 (ทบทวนปี 2567)	ความสอดคล้องกับกรอบการประเมินตัวชี้วัดกรมบัญชีกลาง		
	ตัวชี้วัดหลัก	ตัวชี้วัดร่วม	ตัวชี้วัดที่
4.3 ร้อยละของพนักงานกองทุนฯที่ได้รับการพัฒนา		✓	ตัวชี้วัดที่ 5.2 การบริหารทรัพยากรบุคคล -โครงการพัฒนาบุคลากรเพื่อเสริมสร้างประสิทธิภาพในการบริหารจัดการ
5.1 จำนวนผู้เข้ารับบริการข้อมูลสารสนเทศและการประชาสัมพันธ์ของกองทุนฯ 5.2 จำนวนช่องทางการประชาสัมพันธ์ของกองทุนฯ 5.3 ร้อยละความพึงพอใจระดับดี-ดีมากของผู้มีส่วนได้ส่วนเสียต่อระบบบริหารจัดการข้อมูลสารสนเทศของกองทุนฯ 5.4 ร้อยละความพึงพอใจระดับดี-ดีมากของผู้ใช้แพลตฟอร์มดิจิทัลเพื่อการเรียนรู้ 5.5 ร้อยละความพึงพอใจระดับดี-ดีมากของผู้เข้าร่วมกิจกรรมประกวดสื่อการเรียนรู้เกี่ยวกับภาวะโภชนาการและอาหารที่ปลอดภัย และคัดเลือกโรงเรียนที่มีวิธีปฏิบัติที่เป็นเลิศในการดำเนินงานโครงการที่ได้รับงบประมาณสนับสนุนจากกองทุนฯ ผ่านแพลตฟอร์มดิจิทัลเพื่อการเรียนรู้		✓	2.1 การดำเนินงานตามแผนพัฒนาฐานข้อมูลสารสนเทศเพื่อการประเมินผลลัพธ์และผลกระทบของทุนหมุนเวียน (ตัวชี้วัดร่วม) ตัวชี้วัดที่ 4.3 การบริหารจัดการสารสนเทศและดิจิทัล - โครงการเพิ่มประสิทธิภาพด้านการบริหารจัดการข้อมูลสารสนเทศนวัตกรรมแพลตฟอร์มดิจิทัลเพื่อการเรียนรู้ และสื่อสารประชาสัมพันธ์การดำเนินงานของกองทุนเพื่อโครงการอาหารกลางวันในโรงเรียน
6.1 จำนวนเครือข่ายที่ให้การส่งเสริมสนับสนุนทรัพยากรเพื่อพัฒนาสุขภาวะที่ดีของนักเรียน		✓	ตัวชี้วัดที่ 3.1 ระดับความสำเร็จในการจัดสรรเงินเพื่อสนับสนุนโครงการ 3.1.2 โครงการสร้างมูลค่าเพิ่มผลผลิตกับชุมชนภาคีเครือข่ายเพื่ออาหารนักเรียนในโรงเรียน

ตัวชี้วัดของแผนพัฒนากองทุนฯ ประจำปี 2565 – 2569 (ทบทวนปี 2567)	ความสอดคล้องกับกรอบการประเมินตัวชี้วัดกรมบัญชีกลาง		
	ตัวชี้วัดหลัก	ตัวชี้วัดร่วม	ตัวชี้วัดที่
6.2 ร้อยละความพึงพอใจดี-ดีมากของผู้มีส่วนได้ส่วนเสียในการดำเนินงานของกองทุนฯ	✓		ตัวชี้วัดที่ 2.2 ความพึงพอใจของผู้มีส่วนได้ส่วนเสีย 2.2.1 นักเรียนในโครงการ (30 %) 2.2.2 ครูหรือบุคลากรที่เกี่ยวข้องกับโครงการ (35 %) 2.2.3 ผู้ปกครองหรือผู้แทนคณะกรรมการสถานศึกษา (25 %) 2.2.4 บุคลากรที่เกี่ยวข้องในสำนักงานเขตพื้นที่การศึกษา (10 %) 5.1 บทบาทคณะกรรมการบริหารทุนหมุนเวียน

กลยุทธ์

- ส่งเสริมสนับสนุนการบริหารจัดการอาหารและภาวะโภชนาการของนักเรียนในโรงเรียนประถมศึกษาอย่างทั่วถึงและยั่งยืน (สอดคล้องพันธกิจ 1,2)
- เพิ่มประสิทธิภาพการบริหารจัดการ กองทุนเพื่อโครงการอาหารกลางวันในโรงเรียนประถมศึกษา (สอดคล้องพันธกิจ 3)
- เสริมสร้างสมรรถนะบุคลากรของกองทุนฯ (สอดคล้องพันธกิจ 4)
- ยกระดับประสิทธิภาพของระบบเทคโนโลยีสารสนเทศ นวัตกรรม แพลตฟอร์มดิจิทัลเพื่อการเรียนรู้ การประชาสัมพันธ์และสื่อสร้างสรรค์เพื่อสร้างสุขภาวะโภชนาการที่ตรงรับสังคมดิจิทัล (สอดคล้องพันธกิจ 5)
- ผนึกพลังความร่วมมือจากภาคีเครือข่ายในการดำเนินงานของกองทุนฯ (สอดคล้องพันธกิจ 6)

ตารางที่ 3 ความเชื่อมโยงระหว่างพันธกิจ เป้าประสงค์ ตัวชี้วัด และกลยุทธ์

พันธกิจ	เป้าประสงค์	ตัวชี้วัด	กลยุทธ์
1. ส่งเสริม สนับสนุน ให้นักเรียนในโรงเรียน ประถมศึกษามีภาวะ โภชนาการดี สูงดี สม ส่วน	1. นักเรียนมีภาวะ ทุพโภชนาการลดลง	1.1 ร้อยละของนักเรียนที่มีน้ำหนัก ต่อส่วนสูงต่ำกว่าเกณฑ์ (ภาวะผอม) 1.2 ร้อยละของนักเรียนที่มีส่วนสูง ต่ออายุต่ำกว่าเกณฑ์ (ภาวะเตี้ย)	กลยุทธ์ที่ 1 ส่งเสริมสนับสนุน การบริหารจัดการ อาหารและภาวะ โภชนาการของ

		1.3 ร้อยละของนักเรียนที่มีน้ำหนัก ต่อส่วนสูง สูงกว่าเกณฑ์ (ภาวะเริ่ม อ้วนและอ้วน)	นักเรียนในโรงเรียน ประถมศึกษาชายอย่าง ทั่วถึงและยั่งยืน
2. ส่งเสริม สนับสนุน ให้นักเรียนในโรงเรียน ประถมศึกษาที่มีความ รอบรู้ ด้านโภชนาการ และอาหารที่ปลอดภัย	2. นักเรียนมีองค์ ความรู้และมี พฤติกรรมกรรมการ บริโภคอาหารที่ ปลอดภัย มีคุณค่า ทางโภชนาการ	2.1 ร้อยละของนักเรียนที่เรียนรู้ และเข้าร่วมกิจกรรมส่งเสริมภาวะ โภชนาการ 2.2 ร้อยละของนักเรียนที่เข้าร่วม โครงการและผ่านเกณฑ์การ ประเมินผลความรู้ด้านโภชนาการ 2.3 ร้อยละของนักเรียนที่มี พฤติกรรมกรรมการบริโภคอาหารที่ถูก สุขลักษณะ และปลอดภัย 2.4 ร้อยละของโรงเรียนที่เข้าร่วม โครงการสร้างมูลค่าเพิ่มผลผลิตกับ ชุมชนและภาคีเครือข่ายเพื่ออาหาร นักเรียนในโรงเรียน จัดกระบวนการ เรียนรู้ตามหลักปรัชญาของเศรษฐกิจ พอเพียงสู่การพัฒนาทักษะอาชีพ อย่างยั่งยืน	กลยุทธ์ที่ 1 ส่งเสริม สนับสนุนการบริหาร จัดการอาหารและ ภาวะโภชนาการของ นักเรียนในโรงเรียน ประถมศึกษาชายอย่าง ทั่วถึงและยั่งยืน
3. เพิ่มประสิทธิภาพ การบริหารจัดการกองทุน ฯ อย่างเป็นระบบตาม หลักธรรมาภิบาล	3. กองทุนฯ มีการ บริหารจัดการอย่าง เป็นระบบ โดยยึด หลักธรรมาภิบาล	3.1 จำนวนครั้งที่ได้รับการ ตรวจสอบภายใน ประจำปีบัญชี จากผู้ตรวจสอบภายในของ หน่วยงานหน่วยงานต้นสังกัด 3.2 ร้อยละความสำเร็จในการ ดำเนินการตามแผนพัฒนาระบบ การจ่ายเงิน และการรับเงินของทุน หมุนเวียนผ่านระบบอิเล็กทรอนิกส์ 3.3 ร้อยละความสำเร็จในการ ดำเนินโครงการตามแผนปฏิบัติการ รอบปีบัญชี 3.4 ร้อยละของโรงเรียนได้รับการ นิเทศ กำกับติดตาม ประเมินผล และรายงานผลการดำเนินงาน	กลยุทธ์ที่ 2 เพิ่ม ประสิทธิภาพการ บริหารจัดการ กองทุนเพื่อโครงการ อาหารกลางวันใน โรงเรียน ประถมศึกษา

ตารางที่ 3 (ต่อ)

พันธกิจ	เป้าประสงค์	ตัวชี้วัด	กลยุทธ์
4. ส่งเสริมพัฒนาและเสริมสร้างสมรรถนะบุคลากรของกองทุนฯ	4. กองทุนฯ มีบุคลากรที่มีสมรรถนะสูงในการปฏิบัติงาน	4.1 ร้อยละของคณะกรรมการการบริหารและผู้บริหารทุนหมุนเวียนที่ได้รับการพัฒนา 4.2 ร้อยละของคณะกรรมการและบุคลากรที่เกี่ยวข้องของกองทุนฯที่ได้รับการพัฒนา 4.3 ร้อยละของพนักงานกองทุนฯที่ได้รับการพัฒนา	กลยุทธ์ที่ 3 เสริมสร้างสมรรถนะบุคลากรของกองทุนฯ
5. ยกระดับประสิทธิภาพการบริหารจัดการเทคโนโลยีสารสนเทศ นวัตกรรม แพลตฟอร์มดิจิทัล เพื่อการเรียนรู้ และการสื่อสาร ประชาสัมพันธ์ ปัญหาภาวะทุพโภชนาการ และการดำเนินงานของกองทุนฯ	5. กองทุนฯ มีการยกระดับบริหารจัดการเทคโนโลยีสารสนเทศ นวัตกรรม แพลตฟอร์มดิจิทัล เพื่อการเรียนรู้ และการสื่อสาร ประชาสัมพันธ์ ปัญหาภาวะทุพโภชนาการ และการดำเนินงานของกองทุนฯ อย่างเป็นระบบและมีประสิทธิภาพ	5.1 จำนวนผู้เข้ารับบริการข้อมูลสารสนเทศและการประชาสัมพันธ์ของกองทุนฯ 5.2 จำนวนช่องทางการประชาสัมพันธ์ของกองทุนฯ 5.3 ความพึงพอใจระดับดี-ดีมากของผู้มีส่วนได้ส่วนเสียต่อระบบบริหารจัดการข้อมูลสารสนเทศของกองทุนฯ 5.4 ความพึงพอใจระดับดี-ดีมากของผู้ใช้แพลตฟอร์มดิจิทัลเพื่อการเรียนรู้ 5.5 ความพึงพอใจระดับดี-ดีมากของผู้เข้าร่วมกิจกรรมประกวดสื่อการเรียนรู้เกี่ยวกับภาวะโภชนาการและอาหารที่ปลอดภัย และคัดเลือกโรงเรียนที่มีวิธีปฏิบัติที่เป็นเลิศในการดำเนินงานโครงการที่ได้รับงบประมาณสนับสนุนจากกองทุนฯ ผ่านแพลตฟอร์มดิจิทัลเพื่อการเรียนรู้	กลยุทธ์ที่ 4. ยกระดับประสิทธิภาพของระบบเทคโนโลยีสารสนเทศ นวัตกรรม แพลตฟอร์มดิจิทัล เพื่อการเรียนรู้ การประชาสัมพันธ์ และสื่อสารสร้างสรรค์ เพื่อสร้างสุขภาวะโภชนาการที่ดีรองรับสังคมดิจิทัล

พันธกิจ	เป้าประสงค์	ตัวชี้วัด	กลยุทธ์
6. ประสานเครือข่ายความร่วมมือในการจัดการภาวะโภชนาการและสุขภาพอนามัยนักเรียนจากหน่วยงานภาครัฐ ภาคเอกชน องค์กรปกครองส่วนท้องถิ่น และภาคีเครือข่าย	6. กองทุนฯ เป็นที่ยอมรับและมีเครือข่ายความร่วมมือจากทุกภาคส่วน ในการระดมทรัพยากรเพื่อพัฒนาภาวะโภชนาการและสุขภาพอนามัยที่ดีของนักเรียน	6.1 จำนวนเครือข่ายที่ให้การส่งเสริม สนับสนุนทรัพยากรเพื่อพัฒนาสุขภาพที่ดีของนักเรียน 6.2 ร้อยละความพึงพอใจดี-ดีมากของผู้มีส่วนได้ส่วนเสียในการดำเนินงานของกองทุนฯ	กลยุทธ์ที่ 5. ผนึกพลังความร่วมมือจากภาคีเครือข่ายในการดำเนินงานของกองทุนฯ

แผนภาพ 1 แสดงความสอดคล้องระหว่าง วิสัยทัศน์ พันธกิจ เป้าประสงค์ ตัวชี้วัด กลยุทธ์ กองทุน ฯ

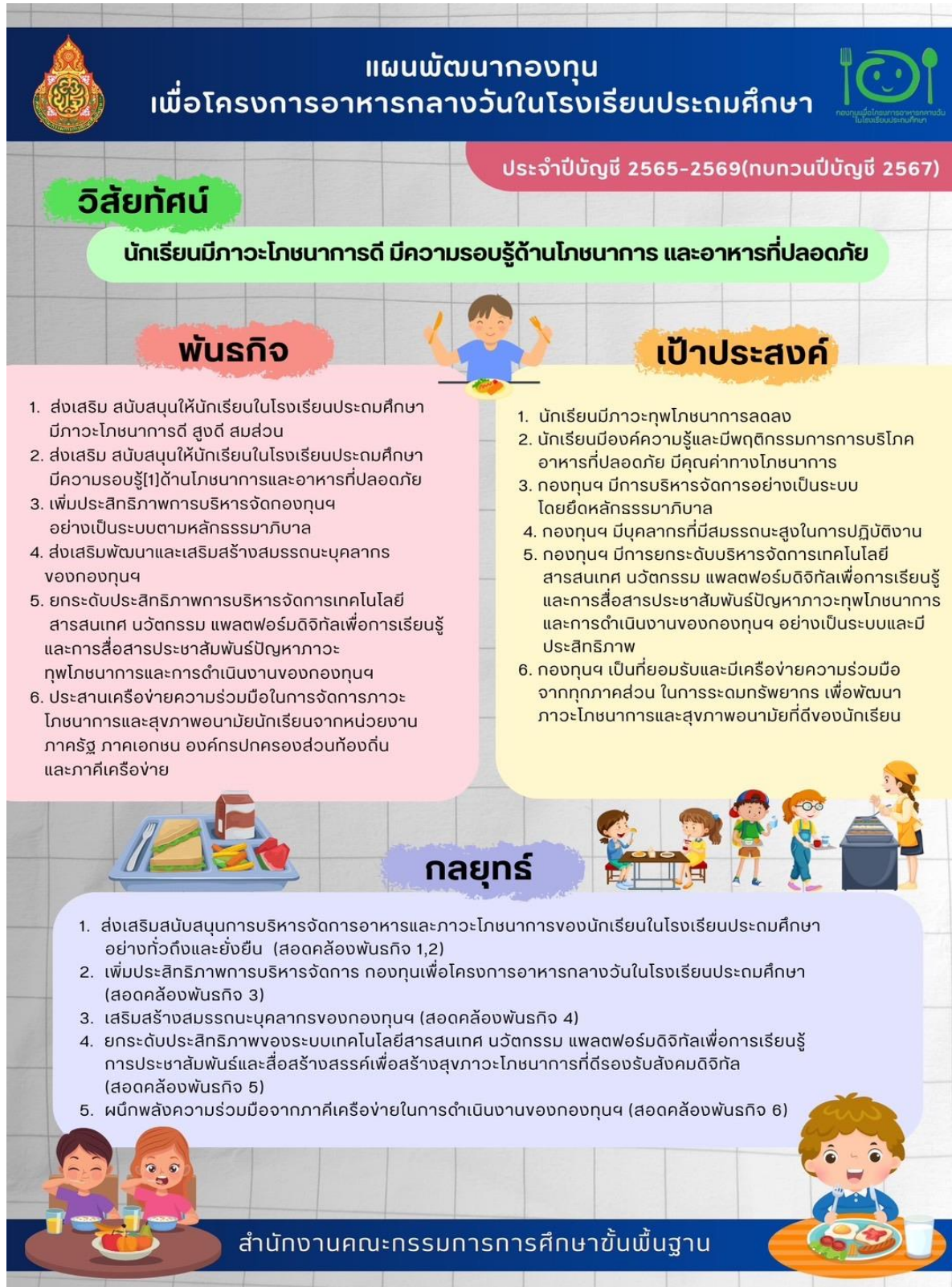

5

รายละเอียดของแผนปฏิบัติการ
ดิจิทัล ประจำปีบัญชี 2567

รายละเอียดของแผนปฏิบัติการดิจิทัล ประจำปีบัญชี 2567
ของกองทุนเพื่อโครงการอาหารกลางวันในโรงเรียนประถมศึกษา

1. โครงการ เพิ่มประสิทธิภาพด้านการบริหารจัดการข้อมูลสารสนเทศ นวัตกรรม แพลตฟอร์มดิจิทัลเพื่อการเรียนรู้ และสื่อสารประชาสัมพันธ์การดำเนินงาน
ของกองทุนเพื่อโครงการอาหารกลางวันในโรงเรียนประถมศึกษา

กลยุทธ์ที่ 4 ยกระดับประสิทธิภาพของระบบเทคโนโลยีสารสนเทศ นวัตกรรม แพลตฟอร์มดิจิทัลเพื่อการเรียนรู้การประชาสัมพันธ์และสื่อสร้างสรรค์
เพื่อสร้างสุขภาวะโภชนาการที่ดีรองรับสังคมดิจิทัล

วัตถุประสงค์	เป้าหมาย	ขั้นตอนการดำเนินงาน	ระยะเวลา	งบประมาณ (บาท)	ผู้รับผิดชอบ	ตัวชี้วัด	ผลการดำเนินงานปีที่ผ่านมา	ปัญหาและอุปสรรค
1. เพื่อเพิ่มประสิทธิภาพของระบบบริหารจัดการข้อมูลสารสนเทศที่เป็นประโยชน์แก่ผู้บริหารกองทุนฯ และผู้ที่เกี่ยวข้อง สามารถนำข้อมูลสารสนเทศไปใช้ในวางแผนบริหารจัดการ รวมทั้งสนับสนุนการทำงานตามภารกิจของกองทุนเพื่อโครงการ	3.1 เป้าหมายเชิงปริมาณ 3.1.1 กองทุนฯ มีระบบการบริหารจัดการสารสนเทศและดิจิทัลของกองทุนเพื่อโครงการอาหารกลางวันในโรงเรียนประถมศึกษาอย่างน้อย 5 ระบบ	1.ประชุมวางแผนการดำเนินงาน ประเมินความสอดคล้องตามตัวชี้วัดของกองทุนฯ วิเคราะห์ความต้องการข้อมูลสารสนเทศ พัฒนา/ปรับปรุง “ระบบการบริหารจัดการสารสนเทศและดิจิทัลของกองทุนเพื่อโครงการอาหารกลางวันในโรงเรียน	ต.ค. 66 - ก.ย. 67	780,000	นายสุวัฒน์ นาควัชร	1.กองทุนฯ มีระบบการบริหารจัดการสารสนเทศและดิจิทัลของกองทุนเพื่อโครงการอาหารกลางวันในโรงเรียนประถมศึกษาอย่างน้อย 5ระบบ 2.กองทุนฯ มีแพลตฟอร์มดิจิทัลเพื่อการเรียนรู้ที่มีประสิทธิภาพ	1) โครงการเพิ่มประสิทธิภาพ และ/หรือ ลดขั้นตอนการปฏิบัติงาน โดยกองทุนฯ ได้โดยกองทุนได้พัฒนาโปรแกรมระบบสารสนเทศของกองทุนเพื่ออาหารกลางวันฯ (SLS : School Lunch System) ซึ่งในระบบดังกล่าว สามารถเพิ่มประสิทธิภาพและลดขั้นตอนการปฏิบัติงานของผู้บริหารกองทุน ผู้รับบริการภายใน ผู้รับบริการภายนอก อาทิ มีโปรแกรมวิเคราะห์ข้อมูลโภชนาการของนักเรียนในโรงเรียน สังกัด สพฐ. , โปรแกรมรายงานผลการดำเนินงานโครงการสำหรับโรงเรียนที่ได้รับการ	

วัตถุประสงค์	เป้าหมาย	ขั้นตอนการดำเนินงาน	ระยะเวลา	งบประมาณ (บาท)	ผู้รับผิดชอบ	ตัวชี้วัด	ผลการดำเนินงานปีที่ผ่านมา	ปัญหาและอุปสรรค
<p>อาหารกลางวันในโรงเรียนประถมศึกษา</p> <p>2. เพื่อพัฒนาแพลตฟอร์มดิจิทัลเพื่อการเรียนรู้ของกองทุนเพื่อโครงการอาหารกลางวันในโรงเรียนประถมศึกษา (SLDL: School Lunch Digital Learning) ให้มีประสิทธิภาพ</p> <p>3. เพื่อสนับสนุนการปฏิบัติงานของบุคลากรที่เกี่ยวข้องให้มีความรู้ความเข้าใจในการใช้ระบบการบริหารจัดการข้อมูลสารสนเทศของกองทุนเพื่อโครงการอาหาร</p>	<p>3.1.2 กองทุนฯมีช่องทางการเผยแพร่ประชาสัมพันธ์การดำเนินงานของกองทุนฯโดยใช้เทคโนโลยีการสื่อสารผ่านช่องทาง Social Media ที่หลากหลาย อาทิ เช่น Website YouTube, Line, Facebook, TikTok เป็นต้น</p> <p>อย่างน้อย 5 ช่องทาง</p> <p>3.1.3 กองทุนฯมีจำนวนผู้เข้ารับบริการข้อมูล</p>	<p>ประถมศึกษา” (จำนวน 20 คน ระยะเวลา 3 วัน)</p> <p>2. แต่งตั้งคณะกรรมการกำหนดหลักเกณฑ์และวิธีการประกวดสื่อการเรียนรู้เกี่ยวกับภาวะโภชนาการและอาหารที่ปลอดภัย และคัดเลือกโรงเรียนที่มีวิธีปฏิบัติที่เป็นเลิศในการดำเนินงานโครงการที่ได้รับงบประมาณสนับสนุนจากกองทุนฯผ่านแพลตฟอร์ม ดิจิทัลเพื่อการเรียนรู้ของกองทุนเพื่อโครงการอาหาร</p>				<p>3. ผู้บริหารกองทุนฯ มีการนำข้อมูลสารสนเทศที่ได้ไปวางแผนบริหารจัดการ และสนับสนุนการทำงานตามภารกิจของกองทุนเพื่อโครงการอาหารกลางวันในโรงเรียนประถมศึกษา</p> <p>4. บุคลากรของกองทุนฯมีความรู้ความเข้าใจ และสามารถใช้ระบบการบริหารจัดการข้อมูลสารสนเทศของกองทุนเพื่อโครงการอาหารกลางวันในโรงเรียนประถมศึกษาในการปฏิบัติงานได้อย่างมีประสิทธิภาพ</p>	<p>สนับสนุนงบประมาณจากเงินดอกผลของกองทุนฯ , โปรแกรมแบบคำขอรับการสนับสนุนงบประมาณ , โปรแกรมสืบค้นข้อมูลโรงเรียนที่ได้รับจัดสรรงบประมาณจากกองทุนเพื่อโครงการอาหารกลางวันในโรงเรียนประถมศึกษา, โปรแกรมเน็ตส์ กำกับติดตามการดำเนินงานของโรงเรียนที่ได้รับการสนับสนุนจากเงินดอกผลของกองทุนเพื่อโครงการอาหารกลางวันในโรงเรียนประถมศึกษา เป็นต้น</p> <p>2) โครงการสำหรับประชาชน/ ผู้ใช้บริการได้รับความสะดวกและได้รับการตอบสนองความต้องการ เช่น โครงการประชาสัมพันธ์และการสื่อสารองค์กรอย่างสร้างสรรค์ ซึ่งกองทุนฯได้จัดให้มีช่องทางการสื่อสารผ่านทางสื่ออย่างหลากหลาย อาทิเช่น website อย่างเป็นทางการของกองทุนฯ (www.obecschoollunch.com) สื่อสังคมออนไลน์ เช่น Facebook</p>	

วัตถุประสงค์	เป้าหมาย	ขั้นตอนการดำเนินงาน	ระยะเวลา	งบประมาณ (บาท)	ผู้รับผิดชอบ	ตัวชี้วัด	ผลการดำเนินงานปีที่ผ่านมา	ปัญหาและอุปสรรค
<p>กลางวันในโรงเรียน ประถมศึกษาและดำเนินงานได้อย่างมีประสิทธิภาพ</p> <p>4. เพื่อเผยแพร่ประชาสัมพันธ์ และบริการข้อมูลสารสนเทศที่จำเป็นและเป็นประโยชน์ในการดำเนินงานของกองทุนฯและสร้างความตระหนักให้ผู้ที่เกี่ยวข้องทุกภาคส่วนเห็นความสำคัญของการแก้ไขภาวะทุพโภชนาการของผู้เรียน</p> <p>5. เพื่อส่งเสริมสนับสนุนให้นักเรียนในโรงเรียนประถมศึกษาที่มีภาวะโภชนาการดี มีความ</p>	<p>เทคโนโลยีสารสนเทศ ดิจิทัล และประชาสัมพันธ์ของกองทุนฯ ไม่น้อยกว่า500,000 คน</p> <p>3.1.4 กองทุนฯ มีสื่อการเรียนรู้ให้ ความรู้เกี่ยวกับ ภาวะโภชนาการ และอาหารที่ปลอดภัย และมีวิถีปฏิบัติ ที่เป็นเลิศในการดำเนินงานโครงการที่ ได้รับงบประมาณ สนับสนุนจาก กองทุนฯ ผ่าน แพลตฟอร์มดิจิทัล</p>	<p>กลางวันในโรงเรียน ประถมศึกษา (SLDL: School Lunch Digital Learning)</p> <p>(จำนวน 30 คน ระยะเวลา 3 วัน)**</p> <p>3. ดำเนินการพัฒนา/ปรับปรุง แพลตฟอร์มดิจิทัลเพื่อการเรียนรู้ของกองทุนเพื่อโครงการอาหารกลางวันในโรงเรียน ประถมศึกษา (SLDL: School Lunch Digital Learning)</p> <p>(จำนวน 10 คน ระยะเวลา 3 วัน)</p> <p>4. ประชุมเชิงปฏิบัติการ “การใช้งานแพลตฟอร์ม</p>				<p>6. กองทุนฯ มีสื่อการเรียนรู้ให้ ความรู้เกี่ยวกับภาวะ โภชนาการและอาหารที่ปลอดภัย และมีวิถีปฏิบัติที่เป็นเลิศในการดำเนินงานโครงการที่ ได้รับงบประมาณ สนับสนุนจากกองทุนฯ ผ่านแพลตฟอร์มดิจิทัล เพื่อการเรียนรู้ ของกองทุนเพื่อโครงการอาหารกลางวันใน โรงเรียนประถมศึกษา (SLDL: School Lunch Digital Learning) ไม่น้อยกว่า 20 เรื่อง</p>	<p>Fanpage, Line Group เพื่อเป็นสื่อกลางในการสื่อสารให้ผู้ให้บริการ</p> <p>3) โครงการการจัดให้มีระบบสารสนเทศที่สนับสนุนบริหารจัดการทุนหมุนเวียน เช่น โครงการจัดทำระบบฐานข้อมูลสารสนเทศของกองทุนเพื่อโครงการอาหารกลางวัน โดยกองทุนได้พัฒนาโปรแกรมระบบสารสนเทศของกองทุนเพื่ออาหารกลางวันฯ URL : http://202.29.172.254/</p> <p>4) โครงการจัดให้มีระบบสารสนเทศ เพื่อช่วยการสื่อสารทั้งภายในและภายนอกที่เหมาะสมกับทุนหมุนเวียน โดยบุคลากรของกองทุนฯและ คณะทำงานการประยุกต์ใช้งาน มีแอปพลิเคชันสำเร็จรูปต่างๆเพื่อการสื่อสารภายในองค์กร</p> <p>5) มีโปรแกรมวิเคราะห์ข้อมูล โภชนาการของนักเรียนในโรงเรียนสังกัด สพฐ. โดยเป็นส่วนหนึ่งของ “ระบบสารสนเทศของกองทุนเพื่อ</p>	

วัตถุประสงค์	เป้าหมาย	ขั้นตอนการดำเนินงาน	ระยะเวลา	งบประมาณ (บาท)	ผู้รับผิดชอบ	ตัวชี้วัด	ผลการดำเนินงานปีที่ผ่านมา	ปัญหาและอุปสรรค
รอบรู้ด้านโภชนาการ และอาหารที่ปลอดภัย	เพื่อการเรียนรู้ ของ กองทุนเพื่อ โครงการอาหาร กลางวันในโรงเรียน ประถมศึกษา (SLDL: School Lunch Digital Learning) ไม่น้อย กว่า 20 เรื่อง 3.1.5 กองทุนฯ มี จำนวนภาคี เครือข่ายที่ให้การ ส่งเสริม สนับสนุน ทรัพยากรเพื่อ พัฒนาสุขภาวะที่ดี ของนักเรียนอย่าง น้อย 6 เครือข่าย 3.1.6 ร้อยละ 80 ของผู้ใช้บริการมี	ดิจิทัลเพื่อการเรียนรู้” สำหรับผู้ปฏิบัติงาน กองทุนฯและผู้เกี่ยวข้อง ผ่านระบบการประชุม ออนไลน์ (จำนวน 400 คน ระยะเวลา 2 วัน โดย แบ่งออกเป็น 2 รุ่นๆละ 200 คน ระยะเวลาการอบรมรุ่นละ 1 วัน) 5. ประชาสัมพันธ์ กิจกรรมการประกวด สื่อการเรียนรู้เกี่ยวกับ ภาวะโภชนาการและ อาหารที่ปลอดภัย และ กิจกรรมการคัดเลือก โรงเรียนที่มีวิธีปฏิบัติที่ เป็นเลิศในการ ดำเนินงานโครงการที่ ได้รับงบประมาณ				7. ร้อยละ 80 ของ นักเรียนที่เข้าร่วม กิจกรรมส่งเสริมภาวะ โภชนาการ อาหารที่ ปลอดภัย มีพฤติกรรม การบริโภคอาหารที่ถูก สุขลักษณะ มีความรอบ รู้เกี่ยวกับภาวะ โภชนาการและอาหารที่ ปลอดภัย ผ่านเกณฑ์ การประเมินตามที่ กองทุนฯ กำหนด 8. กองทุนเพื่อโครงการ อาหารกลางวันใน โรงเรียนประถมศึกษามี ช่องทางการเผยแพร่ ประชาสัมพันธ์การ ดำเนินงานของกองทุนฯ โดยใช้เทคโนโลยีการ สื่อสารผ่านช่องทาง	โครงการอาหารกลางวัน(School Lunch System : SLS)” ซึ่งใช้ข้อมูล การแปลผลข้อมูลน้ำหนักส่วนสูงของ นักเรียนรายบุคคลจากโปรแกรม จัดเก็บข้อมูลนักเรียนรายบุคคล (DMC : Data Management Center) นำมาประมวลผลข้อมูลและ นำเสนอเป็นสารสนเทศด้านภาวะ โภชนาการของนักเรียนระดับประเทศ ระดับจังหวัด ระดับ สพป. ระดับ โรงเรียน 6) โปรแกรมรายงานผลการดำเนินงาน โครงการสำหรับโรงเรียนที่ได้รับการ สนับสนุนงบประมาณจากเงินดอกผล ของกองทุนฯ ปีงบประมาณพ.ศ.2565 7) โปรแกรมแบบคำขอรับการ สนับสนุนงบประมาณ ปีงบประมาณ พ.ศ. 2565 8) โปรแกรมสืบค้นข้อมูลโรงเรียนที่ ได้รับจัดสรรงบประมาณจากกองทุน	

วัตถุประสงค์	เป้าหมาย	ขั้นตอนการดำเนินงาน	ระยะเวลา	งบประมาณ (บาท)	ผู้รับผิดชอบ	ตัวชี้วัด	ผลการดำเนินงานปีที่ผ่านมา	ปัญหาและอุปสรรค
	ความพึงพอใจต่อระบบบริหารจัดการข้อมูลสารสนเทศ ดิจิทัลและการประชาสัมพันธ์ของกองทุนฯ	สนับสนุนจากกองทุนฯ ผ่านแพลตฟอร์มดิจิทัล เพื่อการเรียนรู้ของกองทุนเพื่อโครงการอาหารกลางวันในโรงเรียนประถมศึกษา (SLDL : School Lunch Digital Learning)				social media อย่างน้อย 5 ช่องทาง ผลลัพธ์ (Out come) 1. จำนวนผู้เข้ารับบริการข้อมูลสารสนเทศ และการประชาสัมพันธ์ของกองทุนฯ ไม่น้อยกว่า 500,000 คน 2. จำนวนช่องทางการประชาสัมพันธ์ของกองทุนฯ 3. ความพึงพอใจของผู้มีส่วนได้ส่วนเสียต่อระบบบริหารจัดการข้อมูลสารสนเทศของกองทุนฯ อยู่ในระดับดีขึ้นไป ร้อยละ 94 ขึ้นไป 4. ความพึงพอใจของผู้ใช้แพลตฟอร์มดิจิทัล เพื่อการเรียนรู้ อยู่ใน	เพื่อโครงการอาหารกลางวันในโรงเรียนประถมศึกษา 3 โครงการ - โครงการส่งเสริมผลผลิตเพื่ออาหารนักเรียนในโรงเรียน ตั้งแต่ปี 2557 - 2561 - โครงการพัฒนาระบบสุขภาพอาหารที่ดีในโรงเรียน ตั้งแต่ปี 2558 - 2560 - โครงการพัฒนาระบบน้ำดื่มสะอาดในโรงเรียนปี 2558-2560 9) โปรแกรมเน็ต กำกับติดตามการดำเนินงานของโรงเรียนที่ได้รับการสนับสนุนจากเงินดอกผลของกองทุนเพื่อโครงการอาหารกลางวันในโรงเรียนประถมศึกษา 10) โปรแกรมระบบบริหารจัดการเรียนรู้ โดยพัฒนาแพลตฟอร์มดิจิทัล เพื่อการเรียนรู้ของกองทุนเพื่อโครงการอาหารกลางวันในโรงเรียน	

วัตถุประสงค์	เป้าหมาย	ขั้นตอนการดำเนินงาน	ระยะเวลา	งบประมาณ (บาท)	ผู้รับผิดชอบ	ตัวชี้วัด	ผลการดำเนินงานปีที่ผ่านมา	ปัญหาและอุปสรรค
	<p>ประเมินตามที่กองทุนฯ กำหนด</p> <p>3.2 เป้าหมายเชิงคุณภาพ</p> <p>3.2.1 กองทุนมีระบบการบริหารจัดการเทคโนโลยีสารสนเทศและดิจิทัล และมีช่องทางสื่อสารประชาสัมพันธ์ ปัญหาภาวะทุพโภชนาการและการดำเนินงานของกองทุนฯ ที่มีประสิทธิภาพ</p>	<p>ได้รับงบประมาณสนับสนุนจากกองทุนฯ ผ่านแพลตฟอร์มดิจิทัลเพื่อการเรียนรู้ของกองทุนเพื่อโครงการอาหารกลางวันในโรงเรียนประถมศึกษา (SLDL : School Lunch Digital Learning)</p> <p>(จำนวน 30 คน ระยะเวลา 3 วัน)**ใช้</p> <p>กรรมการชุดเดิมจากข้อ 2</p> <p>7. ดำเนินการเผยแพร่ประชาสัมพันธ์การดำเนินงานของกองทุนเพื่อโครงการอาหารกลางวันโดยใช้</p>				<p>ระดับดีขึ้นไป ร้อยละ 94 ขึ้นไป</p> <p>5.ความพึงพอใจของผู้เข้าร่วมกิจกรรมประกวดสื่อการเรียนรู้เกี่ยวกับภาวะโภชนาการและอาหารที่ปลอดภัย และคัดเลือกโรงเรียนที่มีวิธีปฏิบัติที่เป็นเลิศในการดำเนินงานโครงการที่ได้รับงบประมาณสนับสนุนจากกองทุนฯ ผ่านแพลตฟอร์มดิจิทัลเพื่อการเรียนรู้ อยู่ในระดับดีขึ้นไป ร้อยละ 94 ขึ้นไป</p>	<p>ประถมศึกษา (SLDL : School Lunch Digital Learning) สำหรับใช้เป็นเครื่องมือในการพัฒนาหลักสูตรและสร้างเนื้อหาการเรียนรู้ที่ส่งเสริมนักเรียนในโรงเรียนประถมศึกษาให้มีความรอบรู้ด้านโภชนาการและอาหารที่ปลอดภัย</p> <p>11) การเผยแพร่ประชาสัมพันธ์กิจกรรมการดำเนินงานต่าง ๆ ของกองทุนฯ ในรูปแบบเอกสารอิเล็กทรอนิกส์(E-Book)ความรู้เกี่ยวกับภาวะโภชนาการแนวทางการดำเนินงานโครงการต่าง ๆ ข้อมูลสถานะทางการเงิน เป็นต้น โดยนำเสนอข้อมูลดังกล่าวข้างต้นผ่านทาง Website URL : www.obecschoollunch.com</p> <p>12) การนำเสนอองค์ความรู้ที่เกี่ยวข้องกับการดำเนินงานโครงการ</p>	

วัตถุประสงค์	เป้าหมาย	ขั้นตอนการดำเนินงาน	ระยะเวลา	งบประมาณ (บาท)	ผู้รับผิดชอบ	ตัวชี้วัด	ผลการดำเนินงานปีที่ผ่านมา	ปัญหาและอุปสรรค
	3.2.2 บุคลากรของ กองทุนฯ และ บุคลากรที่เกี่ยวข้อง มีความรู้ความเข้าใจ และสามารถใช้ ระบบการบริหาร จัดการเทคโนโลยี สารสนเทศและ ดิจิทัล ของกองทุน เพื่อโครงการ อาหารกลางวันใน โรงเรียน ประถมศึกษาในการ ปฏิบัติงานได้อย่างมี ประสิทธิภาพ	เทคโนโลยีการสื่อสาร ผ่านช่องทางที่ หลากหลาย เช่น Website YouTube Line Facebook 8. ประกาศผลการ ประกวดสื่อการเรียนรู้ เกี่ยวกับภาวะ โภชนาการและอาหาร ที่ปลอดภัย และ กิจกรรมการคัดเลือก โรงเรียนที่มีวิธีปฏิบัติที่ เป็นเลิศในการ ดำเนินงานโครงการที่ ได้รับงบประมาณ สนับสนุนจากกองทุนฯ ผ่านแพลตฟอร์ม ดิจิทัล เพื่อการเรียนรู้ของ กองทุนเพื่อโครงการ					ศึกษาแนวทางการบริหารจัดการ กองทุนฯ ที่มีประสิทธิภาพเพื่อลด ปัญหาภาวะทุโภชนาการของนักเรียน ผ่านทาง Website URL : http://project.obecschoollunch.com/ 13) การเผยแพร่ประชาสัมพันธ์ กิจกรรมการดำเนินงานของกองทุน เพื่อโครงการอาหารกลางวันผ่านทาง Facebook Fanpage : กองทุนเพื่อ โครงการอาหารกลางวันในโรงเรียน ประถมศึกษา	

วัตถุประสงค์	เป้าหมาย	ขั้นตอนการดำเนินงาน	ระยะเวลา	งบประมาณ (บาท)	ผู้รับผิดชอบ	ตัวชี้วัด	ผลการดำเนินงานปีที่ผ่านมา	ปัญหาและอุปสรรค
		<p>อาหารกลางวันในโรงเรียนประถมศึกษา (SLDL : School Lunch Digital Learning) และประชาสัมพันธ์ไปยังหน่วยงาน ในระดับ สพ. สช. อปท. และ ตชด. ร่วมกิจกรรมการเรียนรู้ผ่านแพลตฟอร์มดิจิทัลเพื่อการเรียนรู้ของกองทุนเพื่อโครงการอาหารกลางวันในโรงเรียนประถมศึกษา (SLDL : School Lunch Digital Learning) โดยผู้ผ่านการประเมินในแต่ละหลักสูตรจะได้รับ</p>						

วัตถุประสงค์	เป้าหมาย	ขั้นตอนการดำเนินงาน	ระยะเวลา	งบประมาณ (บาท)	ผู้รับผิดชอบ	ตัวชี้วัด	ผลการดำเนินงานปีที่ผ่านมา	ปัญหาและอุปสรรค
		<p>เกียรติบัตรผ่านระบบออนไลน์ หากเรียนรู้ได้ครบตามจำนวนหลักสูตรที่กำหนดจะได้รับเกียรติบัตรยกย่องในฐานะ “บุคคลแห่งการเรียนรู้” และหน่วยงานในแต่ละระดับ(สพป. สช. อปท. ตชด.)ที่มีจำนวนผู้เข้าเรียนรู้ผ่านเกณฑ์ที่กำหนดจะได้รับเกียรติบัตรยกย่องในฐานะ “องค์กรแห่งการเรียนรู้”</p> <p>9. ประกาศเชิญเกียรติ พร้อมมอบโล่เกียรติยศแก่ผู้ที่ชนะการประกวดสื่อการ</p>						

วัตถุประสงค์	เป้าหมาย	ขั้นตอนการดำเนินงาน	ระยะเวลา	งบประมาณ (บาท)	ผู้รับผิดชอบ	ตัวชี้วัด	ผลการดำเนินงานปีที่ผ่านมา	ปัญหาและอุปสรรค
		<p>เรียนรู้เกี่ยวกับภาวะโภชนาการและอาหารที่ปลอดภัย และโรงเรียนที่ได้รับการคัดเลือกเป็นโรงเรียนที่มีวิธีปฏิบัติที่เป็นเลิศในการดำเนินงานโครงการที่ได้รับงบประมาณสนับสนุนจากกองทุนฯ</p> <p>ผ่าแพลตฟอร์ม ดิจิทัลเพื่อการเรียนรู้ของกองทุนเพื่อโครงการอาหารกลางวันในโรงเรียนประถมศึกษา (SLDL: School Lunch Digital Learning)</p> <p>10. นิเทศ กำกับ ติดตาม และประเมินผลการ</p>						

วัตถุประสงค์	เป้าหมาย	ขั้นตอนการดำเนินงาน	ระยะเวลา	งบประมาณ (บาท)	ผู้รับผิดชอบ	ตัวชี้วัด	ผลการดำเนินงานปีที่ผ่านมา	ปัญหาและอุปสรรค
		<p>ดำเนินงานโครงการ “เพิ่มประสิทธิภาพด้านการบริหารจัดการข้อมูลสารสนเทศ แพลตฟอร์มดิจิทัลเพื่อการเรียนรู้ และสื่อสารประชาสัมพันธ์การดำเนินงานของกองทุนเพื่อโครงการอาหารกลางวันในโรงเรียนประถมศึกษา”</p> <p>11. สรุปผลและจัดทำรายงานผลการดำเนินงานโครงการเพิ่มประสิทธิภาพ ด้านการบริหารจัดการข้อมูลสารสนเทศ แพลตฟอร์มดิจิทัลเพื่อการเรียนรู้ และสื่อสาร</p>						

วัตถุประสงค์	เป้าหมาย	ขั้นตอนการดำเนินงาน	ระยะเวลา	งบประมาณ (บาท)	ผู้รับผิดชอบ	ตัวชี้วัด	ผลการดำเนินงานปีที่ผ่านมา	ปัญหาและอุปสรรค
		ประชาสัมพันธ์การดำเนินงานของกองทุนฯ						

หมายเหตุ : * รายงานเฉพาะโรงเรียนที่ได้รับการสนับสนุนงบประมาณ

ภาคผนวก



คำสั่งสำนักงานคณะกรรมการการศึกษาขั้นพื้นฐาน
ที่ ๑๑๙๖ / ๒๕๖๖

เรื่อง แต่งตั้งคณะกรรมการจัดทำแผนการดำเนินงาน ประจำปีบัญชี ๒๕๖๗
ของกองทุนเพื่อโครงการอาหารกลางวันในโรงเรียนประถมศึกษา

ด้วย สำนักงานคณะกรรมการการศึกษาขั้นพื้นฐาน ฝ่ายเลขานุการคณะกรรมการบริหาร
กองทุนเพื่อโครงการอาหารกลางวันในโรงเรียนประถมศึกษา จะดำเนินการจัดทำแผนการดำเนินงาน
ประจำปีบัญชี ๒๕๖๗ ซึ่งประกอบด้วย แผนปฏิบัติการ ระยะยาว (๓-๕ ปี) แผนปฏิบัติการประจำปีบัญชี
แผนบริหารความเสี่ยงและแผนควบคุมภายใน แผนตรวจสอบภายใน แผนปฏิบัติการดิจิทัลระยะยาว
แผนปฏิบัติการดิจิทัลประจำปีบัญชี แผนปฏิบัติการบุคลากรระยะยาว และแผนปฏิบัติการบุคลากร
ประจำปีบัญชี ของกองทุนเพื่อโครงการอาหารกลางวันในโรงเรียนประถมศึกษา เพื่อนำเสนอต่อ
คณะกรรมการบริหารกองทุนเพื่อโครงการอาหารกลางวันในโรงเรียนประถมศึกษา พิจารณาให้ความเห็นชอบ
และอนุมัติเพื่อนำไปใช้ในการบริหารจัดการกองทุนเพื่อโครงการอาหารกลางวันในโรงเรียนประถมศึกษา
ให้บรรลุวัตถุประสงค์ของกองทุนเพื่อโครงการอาหารกลางวันในโรงเรียนประถมศึกษา จึงแต่งตั้งคณะกรรมการ
จัดทำแผนการดำเนินงาน ประจำปีบัญชี ๒๕๖๗ ของกองทุนเพื่อโครงการอาหารกลางวันในโรงเรียน
ประถมศึกษา และกำหนดจัดประชุมคณะกรรมการดังกล่าว ระหว่างวันที่ ๑๓ - ๑๖ มิถุนายน ๒๕๖๖
โรงแรมริเวอร์ไซด์ กรุงเทพมหานคร ประกอบด้วย

ที่ปรึกษา

- | | |
|---------------------|---|
| ๑. นายอัมพร พินะสา | เลขาธิการคณะกรรมการการศึกษาขั้นพื้นฐาน |
| ๒. นายอนันต์ พันนึก | ผู้ช่วยเลขาธิการคณะกรรมการการศึกษาขั้นพื้นฐาน |

คณะกรรมการฝ่ายอำนวยการ

- | | |
|------------------------------|--|
| ๑. นางสาวสุชาดา สภางค์ | ผู้อำนวยการสำนักงานกองทุนเพื่อโครงการอาหารกลางวัน ประธานกรรมการ
สำนักงานคณะกรรมการการศึกษาขั้นพื้นฐาน |
| ๒. นางสาวสุชาดา โชติพงษ์สิริ | รองผู้อำนวยการสำนักงานเขตพื้นที่การศึกษา รองประธานกรรมการ
ประถมศึกษาบางนาทวี เขต ๒
ปฏิบัติหน้าที่รองผู้อำนวยการสำนักงานกองทุนเพื่อโครงการอาหารกลางวัน
สำนักงานคณะกรรมการการศึกษาขั้นพื้นฐาน |
| ๓. นายพีรารุทธิ์ พิมพ์รอด | ผู้อำนวยการโรงเรียนพระยาประเสริฐสุนทราศรัย รองประธานกรรมการ
(กระจ่าย สิงหนาม)
สำนักงานเขตพื้นที่การศึกษาประถมศึกษากรุงเทพมหานคร
ปฏิบัติหน้าที่รองผู้อำนวยการสำนักงานกองทุนเพื่อโครงการอาหารกลางวัน
สำนักงานคณะกรรมการการศึกษาขั้นพื้นฐาน |
| ๔. นายเสมอ สร้อยคำ | ผู้อำนวยการโรงเรียนอนุบาลอุบลราชธานี กรรมการ
สำนักงานเขตพื้นที่การศึกษาประถมศึกษาอุบลราชธานี เขต ๑ |
- /๕. นางปาสีวรรณ...

๕. นางปาสีวรรณ สิทธิการ	ผู้อำนวยการโรงเรียนชุมชนบ้านบ่อประดู่ สำนักงานเขตพื้นที่การศึกษาประถมศึกษาสงขลา เขต ๑	กรรมการ
๖. นางอันชลิ แจ่มผล	ข้าราชการบำนาญ	กรรมการ
๗. นายสุขวัฒน์ นาควัชระ	พนักงานกองทุนเพื่อโครงการอาหารกลางวัน สำนักงานกองทุนเพื่อโครงการอาหารกลางวัน	กรรมการและ เลขานุการ
๘. นางสาวจินต์จุฑา ไชยมะโน	พนักงานกองทุนเพื่อโครงการอาหารกลางวัน สำนักงานกองทุนเพื่อโครงการอาหารกลางวัน	กรรมการและ ผู้ช่วยเลขานุการ
๙. นางสาวสุพัตรา สีลาพร	พนักงานกองทุนเพื่อโครงการอาหารกลางวัน สำนักงานกองทุนเพื่อโครงการอาหารกลางวัน	กรรมการและ ผู้ช่วยเลขานุการ
๑๐. นางสาวจตุพร บุญช่วย	พนักงานกองทุนเพื่อโครงการอาหารกลางวัน สำนักงานกองทุนเพื่อโครงการอาหารกลางวัน	กรรมการและ ผู้ช่วยเลขานุการ

มีหน้าที่ให้คำปรึกษา เสนอแนะ และบูรณาการในการดำเนินงานให้บรรลุตามวัตถุประสงค์ของกองทุน
เพื่อโครงการอาหารกลางวันในโรงเรียนประถมศึกษา

คณะกรรมการจัดทำแผนปฏิบัติการ ระยะยาว (๓-๕ ปี) และแผนปฏิบัติการ ประจำปีบัญชี ๒๕๖๗

๑. นางสาวสุชาดา สภาพงศ์	ผู้อำนวยการสำนักงานกองทุนเพื่อโครงการอาหารกลางวัน ประธานกรรมการ สำนักงานคณะกรรมการการศึกษาขั้นพื้นฐาน	
๒. นางสาวสุชดา โชติพงษ์สิริ	รองผู้อำนวยการสำนักงานเขตพื้นที่การศึกษา รองประธานกรรมการ ประถมศึกษานันทบุรี เขต ๒ ปฏิบัติหน้าที่รองผู้อำนวยการสำนักงานกองทุนเพื่อโครงการอาหารกลางวัน สำนักงานคณะกรรมการการศึกษาขั้นพื้นฐาน	
๓. นายพีรานุรักษ์ พิมพ์รอด	ผู้อำนวยการโรงเรียนพระยาประเสริฐสุนทราศรัย รองประธานกรรมการ (กระจ่าย สิงหนาม) สำนักงานเขตพื้นที่การศึกษาประถมศึกษากรุงเทพมหานคร ปฏิบัติหน้าที่รองผู้อำนวยการสำนักงานกองทุนเพื่อโครงการอาหารกลางวัน สำนักงานคณะกรรมการการศึกษาขั้นพื้นฐาน	
๔. นายกิตติภูมิ อุทสาร	รองผู้อำนวยการสำนักงานเขตพื้นที่การศึกษา ประถมศึกษาร้อยเอ็ด เขต ๑	กรรมการ
๕. นางสาวเกศริน เกตุชู	รองผู้อำนวยการสำนักงานเขตพื้นที่การศึกษา ประถมศึกษาพังงา	กรรมการ
๖. นายโอภาท อุดทน	รองผู้อำนวยการสำนักงานเขตพื้นที่การศึกษา มัธยมศึกษาพระนครศรีอยุธยา	กรรมการ
๗. นางอันชลิ แจ่มผล	ข้าราชการบำนาญ	กรรมการ
๘. นายเสมอ สร้อยคำ	ผู้อำนวยการโรงเรียนอนุบาลอุบลราชธานี สำนักงานเขตพื้นที่การศึกษาประถมศึกษาอุบลราชธานี เขต ๑	กรรมการ
๙. นางปาสีวรรณ สิทธิการ	ผู้อำนวยการโรงเรียนชุมชนบ้านบ่อประดู่ สำนักงานเขตพื้นที่การศึกษาประถมศึกษาสงขลา เขต ๑	กรรมการ

/๑๐. นายวิรัตน์...

๑๐. นายวิรัตน์ สิทธิลา	ผู้อำนวยการโรงเรียนวัดธาตุ(ธรรมธาคากิจจานุสรณ์)	กรรมการ สำนักงานเขตพื้นที่การศึกษาประถมศึกษาร้อยเอ็ด เขต ๒
๑๑. นายยุทธนา คงแหลม	ผู้อำนวยการโรงเรียนบ้านธาตุชิงแกง	กรรมการ สำนักงานเขตพื้นที่การศึกษาประถมศึกษาพะเยา เขต ๒
๑๒. นางสาวอัจฉราภรณ์ บัวลังกา	ผู้อำนวยการโรงเรียนวัดสำนักศรี	กรรมการ สำนักงานเขตพื้นที่การศึกษาประถมศึกษากาญจนบุรี เขต ๒
๑๓. นางสาวสนา สุขธนู	ผู้อำนวยการโรงเรียนหินกอง(พิบูลอนุสรณ์)	กรรมการ สำนักงานเขตพื้นที่การศึกษาประถมศึกษาสระบุรี เขต ๒
๑๔. นางวิภา เชื้อแพ่ง	ผู้อำนวยการโรงเรียนวัดดอนหวาย	กรรมการ สำนักงานเขตพื้นที่การศึกษาประถมศึกษาอุทัยธานี เขต ๑
๑๕. นางสาวคันสนีย์ จันทร์ประดิษฐ์	ผู้อำนวยการโรงเรียนวัดกลางเกร็ด	กรรมการ สำนักงานเขตพื้นที่การศึกษาประถมศึกษาฉะเชิงเทรา เขต ๒
๑๖. นางจอมขวัญ จิรภัทรสกุล	ผู้อำนวยการโรงเรียนวัดบัวหลวง	กรรมการ สำนักงานเขตพื้นที่การศึกษาประถมศึกษาปทุมธานี เขต ๑
๑๗. นางสาวเบญจวรรณ โพธิเดช	ผู้อำนวยการโรงเรียนจรัลพิทยอำรุง	กรรมการ สำนักงานเขตพื้นที่การศึกษาประถมศึกษาปทุมธานี เขต ๑
๑๘. นางสาววาสนา จินตาสวัสดิ์	ผู้อำนวยการโรงเรียนราชประชานุเคราะห์ ๒๒	กรรมการ สำนักบริหารงานการศึกษาพิเศษ
๑๙. นางสิรินภา ยินดี	รองผู้อำนวยการโรงเรียนอนุบาลวัดนางนอง	กรรมการ สำนักงานเขตพื้นที่การศึกษาประถมศึกษากรุงเทพมหานคร
๒๐. นางสาวสุพัตรา สีลาพร	พนักงานกองทุนเพื่อโครงการอาหารกลางวัน	กรรมการ สำนักงานกองทุนเพื่อโครงการอาหารกลางวัน และเสนาอนุการ

มีหน้าที่จัดทำแผนปฏิบัติการ ระยะยาว (๓-๕ ปี) และแผนปฏิบัติการ ประจำปีบัญชี ๒๕๖๗ ของกองทุนเพื่อโครงการอาหารกลางวันในโรงเรียนประถมศึกษา ให้แล้วเสร็จตามเวลาที่กำหนดไว้

คณะกรรมการจัดทำแผนบริหารความเสี่ยงและแผนควบคุมภายใน แผนตรวจสอบภายใน

๑. นายเสมอ สร้อยคำ	ผู้อำนวยการโรงเรียนอนุบาลอุบลราชธานี	ประธานกรรมการ สำนักงานเขตพื้นที่การศึกษาประถมศึกษาอุบลราชธานี เขต ๑
๒. นายสุรเวศ มณีภาค	ข้าราชการบำนาญ	กรรมการ
๓. นายทันใจ สายแหว	ข้าราชการบำนาญ	กรรมการ
๔. ว่าที่ร้อยตรีหญิงเสาวลักษณ์ ดุจดา	ผู้อำนวยการโรงเรียนบ้านโนนแคน	กรรมการ สำนักงานเขตพื้นที่การศึกษาประถมศึกษาอุบลราชธานี เขต ๕

/๕. นางประภาพร...

๕. นางประภาพร อุณาภาค	ผู้อำนวยการโรงเรียนบ้านนาทุ่ง สำนักงานเขตพื้นที่การศึกษาประถมศึกษาอุบลราชธานี เขต ๕	กรรมการ
๖. นายฉวีรินทร์ มณีภาค	ผู้อำนวยการโรงเรียนบ้านหนองคู สำนักงานเขตพื้นที่การศึกษาประถมศึกษาอุบลราชธานี เขต ๕	กรรมการ
๗. นางสาวนันทิดา เรือนเจริญ	รองผู้อำนวยการโรงเรียนชุมชนบ้านหนองยาว สำนักงานเขตพื้นที่การศึกษาประถมศึกษาอุบลราชธานี เขต ๕	กรรมการ
๘. นายฉัตรรักษ์ บุตดาดี	รองผู้อำนวยการโรงเรียนไม่ใหญ่ศึกษา สำนักงานเขตพื้นที่ศึกษามัธยมศึกษาอุบลราชธานี อำนาจเจริญ	กรรมการ
๙. นายปรีชา เจริญบุญ	รองผู้อำนวยการโรงเรียนบ้านท่าช้าง (เขตการทางนครราชสีมาสงเคราะห์๒) สำนักงานเขตพื้นที่การศึกษาประถมศึกษาอุบลราชธานี เขต ๔	กรรมการ
๑๐. นางสาวสิริกัร ประสพสุข	ผู้อำนวยการโรงเรียนบ้านหนองหล่มหนองเหล่า สำนักงานเขตพื้นที่การศึกษาประถมศึกษาอุบลราชธานี เขต ๑	กรรมการและเลขานุการ

มีหน้าที่จัดทำแผนบริหารความเสี่ยงและแผนควบคุมภายใน แผนตรวจสอบภายใน ประจำปีบัญชี ๒๕๖๗ ของกองทุนเพื่อโครงการอาหารกลางวันในโรงเรียนประถมศึกษา ให้แล้วเสร็จตามเวลาที่กำหนดไว้

คณะกรรมการจัดทำแผนปฏิบัติการดิจิทัลระยะยาว และแผนปฏิบัติการดิจิทัล ประจำปีบัญชี ๒๕๖๗

๑. นายสายัณห์ คำลือ	รองผู้อำนวยการสำนักงานเขตพื้นที่การศึกษา ประถมศึกษาเชียงใหม่ เขต ๔	ประธานกรรมการ
๒. นางสาวรายา ปัญจมานนท์	ผู้อำนวยการโรงเรียนบ้านเนินจำปา สำนักงานเขตพื้นที่การศึกษาประถมศึกษาจันทบุรี เขต ๑	รองประธานกรรมการ
๓. นางสมจิต ทองเกตุ	ผู้อำนวยการโรงเรียนบ้านอ่างทอง สำนักงานเขตพื้นที่การศึกษาประถมศึกษาพัทลุง เขต ๑	กรรมการ
๔. นางกมลวรรณ รอดทองอ่อน	ผู้อำนวยการโรงเรียนบ้านหัวเขา สำนักงานเขตพื้นที่การศึกษาประถมศึกษาสงขลา เขต ๑	กรรมการ
๕. นางสาวราตรี ทองศรี	ผู้อำนวยการโรงเรียนวัดศรีอพนัน สำนักงานเขตพื้นที่การศึกษาประถมศึกษากาญจนบุรี เขต ๒	กรรมการ
๖. ผู้แทนกองบัญชาการตำรวจตระเวนชายแดน		กรรมการ
๗. ผู้แทนสำนักงานคณะกรรมการส่งเสริมการศึกษาเอกชน		กรรมการ
๘. ผู้แทนกรมส่งเสริมการปกครองท้องถิ่น		กรรมการ
๙. นายสุวัฒน์ นาควัชระ	พนักงานกองทุนเพื่อโครงการอาหารกลางวัน สำนักงานกองทุนเพื่อโครงการอาหารกลางวัน	กรรมการและ ผู้ช่วยเลขานุการ

มีหน้าที่จัดทำแผนปฏิบัติการดิจิทัลระยะยาว และแผนปฏิบัติการดิจิทัล ประจำปีบัญชี ๒๕๖๗ ของกองทุนเพื่อโครงการอาหารกลางวันในโรงเรียนประถมศึกษา ให้แล้วเสร็จตามเวลาที่กำหนดไว้

/คณะกรรมการ...

คณะกรรมการจัดทำแผนปฏิบัติการบุคลากรระยะยาว และแผนปฏิบัติการบุคลากร ประจำปีบัญชี ๒๕๖๗

- | | | |
|-------------------------------|--|--------------------------------|
| ๑. นางธัญพร สมบูรณ์ศักดิ์ศรี | รองผู้อำนวยการสำนักงานเขตพื้นที่การศึกษา
ประถมศึกษาสกลนคร เขต ๒ | ประธานกรรมการ |
| ๒. นางสาวทัศนีย์ หมุ่มคำ | ผู้อำนวยการโรงเรียนวัดหัวดงใต้
(บางทองประชาสรรค์) | รองประธานกรรมการ |
| ๓. นางสาวภิรมย์ อินธนู | สำนักงานเขตพื้นที่การศึกษาประถมศึกษาอำเภอสว่างแดนดิน เขต ๑
ผู้อำนวยการโรงเรียนวัดขุ่น | กรรมการ |
| ๔. นางสาววรรณรัตน์ สุวรรณภูมิ | สำนักงานเขตพื้นที่การศึกษาประถมศึกษาสกลนคร เขต ๑
ผู้อำนวยการโรงเรียนวัดหนองหอย | กรรมการ |
| ๕. นางสาวฐานิดา อินทรกุล | ผู้อำนวยการโรงเรียนหนองกร่าง
สำนักงานเขตพื้นที่การศึกษาประถมศึกษาสกลนคร เขต ๑ | กรรมการและ |
| ๖. นางสาวจินต์จุฑา ไชยมะโน | พนักงานกองทุนเพื่อโครงการอาหารกลางวัน
สำนักงานกองทุนเพื่อโครงการอาหารกลางวัน | กรรมการและ
ผู้ช่วยเลขานุการ |

มีหน้าที่จัดทำแผนปฏิบัติการบุคลากรระยะยาว และแผนปฏิบัติการบุคลากร ประจำปีบัญชี ๒๕๖๗ และดำเนินการทบทวนโครงสร้าง อัตรากำลัง ของกองทุนเพื่อโครงการอาหารกลางวันในโรงเรียนประถมศึกษา ให้แล้วเสร็จตามเวลาที่กำหนดไว้

คณะกรรมการจัดทำบันทึกข้อตกลงตัวชี้วัด ประจำปีบัญชี ๒๕๖๗

- | | | |
|---------------------------|---|--------------------------------|
| ๑. นางปาสีวรรณ สิทธิการ | ผู้อำนวยการโรงเรียนชุมชนบ้านบ่อประดู่
สำนักงานเขตพื้นที่การศึกษาประถมศึกษาสกลนคร เขต ๑ | ประธานกรรมการ |
| ๒. นางอันชลี แจ่มผล | ข้าราชการบำนาญ | กรรมการ |
| ๓. นางสาวดวงฤทัย ล่องอำไพ | เจ้าพนักงานธุรการปฏิบัติงาน
สำนักงานเขตพื้นที่การศึกษาประถมศึกษานนทบุรี เขต ๒ | กรรมการและ
เลขานุการ |
| ๔. นางสาวจตุพร บุญช่วย | พนักงานกองทุนเพื่อโครงการอาหารกลางวัน
สำนักงานกองทุนเพื่อโครงการอาหารกลางวัน | กรรมการและ
ผู้ช่วยเลขานุการ |

มีหน้าที่จัดทำบันทึกข้อตกลงตัวชี้วัด ประจำปีบัญชี ๒๕๖๗ ให้มีความสอดคล้องกับแผนการดำเนินงาน ประจำปีบัญชี ๒๕๖๗ และให้แล้วเสร็จตามเวลาที่กำหนดไว้

/คณะกรรมการ...

คณะกรรมการฝ่ายบรรณาธิการ

- | | | |
|-----------------------------|---|--------------------------------|
| ๑. นางสาวสุชดา โชติพงษ์ศิริ | รองผู้อำนวยการสำนักงานเขตพื้นที่การศึกษา
ประถมศึกษานนทบุรี เขต ๒ | ประธานกรรมการ |
| ๒. นางปาสีวรรณ สิทธิการ | ปฏิบัติหน้าที่รองผู้อำนวยการสำนักงานกองทุนเพื่อโครงการอาหารกลางวัน
สำนักงานคณะกรรมการการศึกษาขั้นพื้นฐาน | กรรมการ |
| ๓. นางอันชลี แจ่มผล | ผู้อำนวยการโรงเรียนชุมชนบ้านบ่อประดู่ | กรรมการ |
| ๔. นางสาวดวงฤทัย ล่องอำไพ | สำนักงานเขตพื้นที่การศึกษาประถมศึกษาสงขลา เขต ๑ | กรรมการ |
| ๕. นางสาวแสงดาว พรหมมาศ | ข้าราชการบำนาญ | กรรมการ |
| ๖. นางสาวปิยะพร ลัมขจรเดช | เจ้าพนักงานธุรการปฏิบัติงาน | กรรมการ |
| ๗. นายสุขวัฒน์ นาควัชร | สำนักงานเขตพื้นที่การศึกษาประถมศึกษานนทบุรี เขต ๒ | กรรมการและ
เลขานุการ |
| ๘. นางสาวจันทจุฑา ไชยมะโน | ครูโรงเรียนเฉลิมพระเกียรติ ๖๐ พรรษา
สมเด็จพระนางเจ้าสิริกิติ์ พระบรมราชินีนาถ | กรรมการและ
ผู้ช่วยเลขานุการ |
| ๙. นางสาวสุทัตตรา สีลาพร | สำนักงานเขตพื้นที่การศึกษาประถมศึกษานนทบุรี เขต ๒ | กรรมการและ
ผู้ช่วยเลขานุการ |
| ๑๐. นางสาวจตุพร บุญช่วย | ครูโรงเรียนเฉลิมพระเกียรติ ๖๐ พรรษา
สมเด็จพระนางเจ้าสิริกิติ์ พระบรมราชินีนาถ | กรรมการและ
ผู้ช่วยเลขานุการ |
| | สำนักงานเขตพื้นที่การศึกษาประถมศึกษานนทบุรี เขต ๒ | กรรมการและ
ผู้ช่วยเลขานุการ |

มีหน้าที่ดำเนินการตรวจสอบและจัดทำสรุปเล่มแผนการดำเนินงาน ประจำปีบัญชี ๒๕๖๗
ให้แล้วเสร็จตามเวลาที่กำหนดไว้

ทั้งนี้ ตั้งแต่บัดนี้เป็นต้นไป

สั่ง ณ วันที่ ๑๒ มิถุนายน พ.ศ. ๒๕๖๖

(นายอนันต์ พันนึก)

ผู้อำนวยการคณะกรรมการการศึกษาขั้นพื้นฐาน ปฏิบัติราชการแทน
เลขาธิการคณะกรรมการการศึกษาขั้นพื้นฐาน



สำนักงานกองทุนเพื่อโครงการอาหารกลางวัน
สำนักงานคณะกรรมการการศึกษาขั้นพื้นฐาน
กระทรวงศึกษาธิการ