

แผนการบริหารทรัพยากรบุคคล ประจำปี 2565



สำนักงานกองทุนเพื่อโครงการอาหารกลางวัน

สำนักงานคณะกรรมการการศึกษาขั้นพื้นฐาน

กระทรวงศึกษาธิการ

คำนำ

กองทุนเพื่อโครงการอาหารกลางวันในโรงเรียนประถมศึกษา จัดตั้งขึ้นตามพระราชบัญญัติกองทุนเพื่อโครงการอาหารกลางวันในโรงเรียนประถมศึกษา พ.ศ.๒๕๓๕ โดยมีวัตถุประสงค์เพื่อเป็นทุนหมุนเวียนและใช้จ่ายสำหรับสนับสนุนช่วยเหลือภาวะโภชนาการของนักเรียนในระดับประถมศึกษา และประชาสัมพันธ์ให้ทุกภาคส่วนรับทราบปัญหาและมีส่วนร่วมในการแก้ไขปัญหาภาวะโภชนาการของนักเรียน ซึ่งรัฐบาลได้ตั้งเป้าหมายการจัดตั้งกองทุน ฯ ไว้ที่ จำนวนเงิน ๖,๐๐๐ ล้านบาท โดยรัฐบาลสนับสนุนงบประมาณในการจัดตั้งกองทุนปีละไม่น้อยกว่า ๕๐๐ ล้านบาท จนกระทั่งปีงบประมาณ พ.ศ. ๒๕๔๒ กองทุนมีเงินทุนครบ ๖,๐๐๐ ล้านบาท ทั้งนี้ เพื่อให้กองทุนเพื่อโครงการอาหารกลางวันในโรงเรียนประถมศึกษา นำดอกผลไปใช้ในการดำเนินงานให้เป็นไปตามวัตถุประสงค์ภายใต้การกำกับดูแลของคณะกรรมการบริหารกองทุนเพื่อโครงการอาหารกลางวันในโรงเรียนประถมศึกษา ที่มีปลัดกระทรวงศึกษาธิการเป็นประธาน เลขานุการคณะกรรมการการศึกษาขั้นพื้นฐานเป็นกรรมการและเลขานุการ การดำเนินงานกองทุนเพื่อโครงการอาหารกลางวันในโรงเรียนประถมศึกษาในแต่ละปี จะต้องดำเนินการภายใต้แผนปฏิบัติการที่มีความชัดเจน โดยยึดแผนปฏิบัติการระยะยาวของกองทุนเพื่อโครงการอาหารกลางวันในโรงเรียนประถมศึกษาเป็นหลักในการดำเนินงาน

การขับเคลื่อนกองทุนฯ ให้ก้าวหน้าอย่างมีประสิทธิภาพจำเป็นต้องมีทรัพยากรบุคคลที่มีคุณภาพและมีศักยภาพ พร้อมทั้งจะปฏิบัติหน้าที่อย่างเต็มที่ด้วยทักษะความชำนาญที่เหมาะสม ดังนั้น การพัฒนาทรัพยากรบุคคลจึงนับเป็นหัวใจสำคัญต่อประสิทธิภาพการดำเนินงานของกองทุนฯ แผนปฏิบัติการบริหารทรัพยากรบุคคล ประจำปี ๒๕๖๕ กองทุนเพื่อโครงการอาหารกลางวันในโรงเรียนประถมศึกษาฉบับนี้ ได้ผ่าน การวิเคราะห์ จุดแข็ง จุดอ่อน โอกาส และอุปสรรค (SWOT) ตลอดจนข้อจำกัดต่างๆ ซึ่งจะนำมาใช้เป็นแนวทางการพัฒนาทรัพยากรบุคคลของกองทุนฯ ประจำปีงบประมาณ ๒๕๖๕ ให้สอดคล้องกับแผนการบริหารทรัพยากรบุคคล ระยะยาว ปี ๒๕๖๕- ๒๕๖๙ ต่อไป

สำนักงานกองทุนเพื่อโครงการอาหารกลางวัน
สำนักงานคณะกรรมการการศึกษาขั้นพื้นฐาน
กระทรวงศึกษาธิการ

สารบัญ

ส่วนที่		หน้า
1	บทนำ.....	1
	• ความเป็นมาและความสำคัญ.....	2
	• วัตถุประสงค์ของกองทุนเพื่อโครงการอาหารกลางวันในโรงเรียน ประถมศึกษา.....	5
	• กรอบแนวคิดการบริหารงานของกองทุนเพื่อโครงการอาหารกลางวันใน โรงเรียนประถมศึกษา.....	5
	• การบริหารงานกองทุน.....	6
	• โครงสร้างการบริหารงานของกองทุนโครงการอาหารกลางวันในโรงเรียน ประถมศึกษา.....	9
2	สถานภาพของกองทุนเพื่อโครงการอาหารกลางวันในโรงเรียนประถมศึกษา.....	10
	• ผลการประเมินการบริหารจัดการกองทุน.....	11
	• โครงสร้าง ภาระงาน และบุคลากรสำนักงานที่กำหนด (พ.ศ. ๒๕๖4-๒๕๖5)	12
	• การประเมินสถานภาพในการบริหารทรัพยากรบุคคล.....	14
	• ผลการดำเนินงานบริหารงานบุคคล ปี 2564.....	16
	• แนวโน้มความต้องการพัฒนาบุคลากรในอนาคต.....	16
3	ยุทธศาสตร์ของต้นสังกัดและประเทศ.....	17
	• ยุทธศาสตร์ชาติ 20 ปี (พ.ศ.2561-2580).....	18
	• วิสัยทัศน์ประเทศไทย.....	21
	• ยุทธศาสตร์ตามแผนการศึกษาแห่งชาติ 2560-2579.....	22
	• นโยบายสำนักงานคณะกรรมการการศึกษาขั้นพื้นฐาน ปีงบประมาณ ปีงบประมาณ พ.ศ. 2564-2565.....	22
4	ทิศทางของกองทุนเพื่อโครงการอาหารกลางวันในโรงเรียนประถมศึกษา.....	25
	• วิสัยทัศน์.....	26
	• พันธกิจ.....	26
	• เป้าประสงค์.....	26
	• ตัวชี้วัด.....	27
	• กลยุทธ์.....	52
	• การประเมินสถานภาพในการบริหารทรัพยากรบุคคล.....	54
	• ผลการดำเนินงานบริหารงานบุคคล ปี 2564.....	55
	• แนวโน้มความต้องการพัฒนาบุคลากรในอนาคต.....	56

สารบัญ (ต่อ)

ส่วนที่		หน้า
5	รายละเอียดของแผนปฏิบัติการ.....	58
	ภาพรวมของแผนการบริหารทรัพยากรบุคคล.....	58
	แผนปฏิบัติการบริหารทรัพยากรบุคคล ประจำปี ๒๕๖4.....	60
	ภาคผนวก.....	64

สารบัญตาราง

ตารางที่		หน้า
1	ค่าเฉลี่ยผลการประเมินผลการดำเนินงานกองทุนฯ ระหว่างปี พ.ศ. 2559 – 2563	11
2	จำนวนบุคลากรของสำนักงานกองทุนเพื่อโครงการอาหารกลางวัน (ณ เดือนสิงหาคม 2564).....	13
3	การวิเคราะห์สภาวะแวดล้อมขององค์กร.....	14
4	เปรียบเทียบการประเมินตัวชี้วัดของกองทุนเพื่อโครงการอาหารกลางวันในโรงเรียน ประถมศึกษา กับกรอบการประเมินตัวชี้วัดของกรมบัญชีกลาง ประจำปีบัญชี 2564.....	29
5	เปรียบเทียบการประเมินตัวชี้วัดของกองทุนเพื่อโครงการอาหารกลางวันในโรงเรียน ศึกษากับกรอบการประเมินตัวชี้วัดของกรมบัญชีกลาง ประจำปีบัญชี 2565..	48
6	ความเชื่อมโยงระหว่างพันธกิจ เป้าประสงค์ ตัวชี้วัด และกลยุทธ์.....	52
7	ผลจากการวิเคราะห์สภาวะแวดล้อมขององค์กรการบริหารทรัพยากรบุคคล.....	54

สารบัญแผนภาพ

แผนภาพที่		หน้า
1	แสดงแนวคิดในการบริหารจัดการกองทุนเพื่อโครงการอาหารกลางวันในโรงเรียนประถมศึกษา.....	6
2	โครงสร้างการบริหารงานของกองทุนโครงการอาหารกลางวันในโรงเรียนประถมศึกษา.....	9
3	โครงสร้างและบุคลากรตามภาระงาน	12
4	แสดงแนวคิดในการบริหารจัดการกองทุนเพื่อโครงการอาหารกลางวันในโรงเรียนประถมศึกษา.....	34

ส่วนที่ 1

บทนำ

ส่วนที่ 1

บทนำ

ความเป็นมาและความสำคัญ

การพัฒนาชาติที่สำคัญคือ การพัฒนาคนให้มีคุณภาพ มีสุขภาพแข็งแรงสมบูรณ์ทั้งร่างกายและจิตใจ ตลอดจนมีความสามารถในการเรียนรู้ เพื่อให้มีศักยภาพสูงสุด อันจะเป็นปัจจัยหลักในการพัฒนาชาติอย่างยั่งยืน อันดับแรกของการพัฒนาคนคือ การพัฒนาด้านสุขภาพ อนามัย เพราะเป็นพื้นฐานของการพัฒนาด้านจิตใจ อารมณ์ สังคม และสติปัญญา ตลอดจนคุณธรรม จริยธรรมของเด็ก (สำนักงานโครงการอาหารกลางวัน. 2544: 1) และปัจจัยที่ส่งผลให้เด็กมีสุขภาพอนามัยสมบูรณ์แข็งแรงได้แก่ อาหาร เพราะอาหารถือเป็นปัจจัยสำคัญอย่างหนึ่งในการดำรงชีวิตของมนุษย์ เด็กในวัยเรียนต้องการสารอาหารที่มีประโยชน์ส่งผลต่อพัฒนาการเพื่อให้เติบโตเป็นผู้ใหญ่ที่มีคุณภาพในอนาคตได้ ในทางตรงกันข้ามเด็กที่ขาดอาหารมี้อดมี้อหนึ่งหรือได้รับอาหารครบทั้ง 3 มื้อ แต่เป็นอาหารที่ไม่มีคุณค่าทางโภชนาการย่อมส่งผลกระทบต่อพัฒนาการของเด็ก เพราะวัยเด็กสมองจะต้องมีการเจริญเติบโตถึงร้อยละ 80 เด็กที่มีภาวะทุพโภชนาการ สมองจะไม่พัฒนาตามปกติ ทำให้เกิดความบกพร่องทางสติปัญญา มีโอกาสพิการทางสมอง ส่งผลต่อการเรียนรู้ของเด็กอย่างมาก

โครงการอาหารกลางวันในโรงเรียนประถมศึกษา จึงได้เริ่มดำเนินการครั้งแรกในปี พ.ศ. 2495 โดยมีวัตถุประสงค์เพื่อช่วยเหลือนักเรียนให้ได้รับอาหารอย่างถูกต้องตามหลักโภชนาการ ซึ่งกรมสามัญศึกษา ในขณะนั้นเป็นหน่วยงานรับผิดชอบ ต่อมาปี พ.ศ. 2496 รัฐบาลได้แต่งตั้งคณะกรรมการอาหารและโภชนาการแห่งชาติ และแต่งตั้งคณะกรรมการการจัดเลี้ยงอาหารกลางวันในโรงเรียนซึ่งในช่วง 20 ปีแรกนั้น โครงการอาหารกลางวันในโรงเรียนประถมศึกษา ไม่ประสบผลสำเร็จ เพราะไม่ได้รับการสนับสนุนงบประมาณจากรัฐบาล ทำให้ต้องขอความช่วยเหลือจากองค์การหรือมูลนิธิต่างประเทศเข้ามาสนับสนุนช่วยเหลือ ในปี พ.ศ. 2520 รัฐบาลได้ตระหนักถึงความสำคัญด้านคุณภาพประชากรในการพัฒนาประเทศเพราะพบว่า นักเรียนจำนวนมากยังขาดแคลนอาหารกลางวัน โดยได้รับอาหารที่มีคุณค่าทางโภชนาการไม่เพียงพอต่อความต้องการของร่างกาย ทำให้การเจริญเติบโตไม่เป็นไปตามเกณฑ์มาตรฐานเกิดภาวะทุพโภชนาการ รัฐบาลจึงได้บรรจุแผนอาหารและโภชนาการลงในแผนพัฒนาเศรษฐกิจและสังคมแห่งชาติ ฉบับที่ 4 โดยกำหนดให้หน่วยงานที่เกี่ยวข้องและสถาบันการศึกษาชั้นสูงร่วมมือกันดำเนินการ และในปี พ.ศ. 2530 สำนักงานคณะกรรมการการศึกษาแห่งชาติ ได้กำหนดนโยบายให้โรงเรียนดำเนินโครงการอาหารนักเรียนในโรงเรียนประถมศึกษาครบทุกโรงเรียนก่อนวันที่ 5 ธันวาคม 2530 เพื่อเฉลิมฉลองครบรอบ 60 พรรษา พระบาทสมเด็จพระเจ้าอยู่หัวภูมิพลอดุลยเดช ภายใต้คำขวัญ “ฉลอง 60 พรรษามหาราชาเด็ก ประถมศึกษาไม่หิวโหย ”

ต่อมาในปีงบประมาณ 2534 รัฐบาลได้ตระหนักถึงความจำเป็นต้องมีการพัฒนาประเทศอย่างจริงจัง และได้เร่งให้ความช่วยเหลือนักเรียนที่ขาดแคลนอาหารกลางวันให้รอดพ้นจากภาวะทุพโภชนาการ โดยตราพระราชบัญญัติกองทุนเพื่อโครงการอาหารกลางวันในโรงเรียนประถมศึกษา พ.ศ. 2535 ขึ้น (ราชกิจจานุเบกษาเล่มที่ 109 ตอนที่ 42 ฉบับวันที่ 8 เมษายน 2535 : 50-58) มาตรา 4 ให้จัดตั้งกองทุนขึ้นกองทุนหนึ่งในกระทรวงการคลัง ประกอบด้วยเงินหรือทรัพย์สินอื่นตามมาตรา 5 โดยมีวัตถุประสงค์เพื่อเป็นทุนหมุนเวียนและใช้จ่ายสำหรับการสนับสนุนและช่วยเหลือภาวะโภชนาการของนักเรียนในโรงเรียนประถมศึกษาและการประชาสัมพันธ์ปัญหาภาวะทุพโภชนาการของเด็กตามที่คณะกรรมการเห็นสมควรโดยในปี พ.ศ. 2536 การบริหารกองทุนเพื่อโครงการอาหารกลางวันในโรงเรียนประถมศึกษา โดยคณะกรรมการบริหารกองทุนได้กำหนดให้ได้รับเงินอุดหนุนอาหารกลางวันสำหรับนักเรียนที่มีภาวะทุพโภชนาการและนักเรียนที่ขาดแคลนอาหารกลางวัน โดยให้ได้รับเงินอุดหนุน ปีการศึกษาละ 200 วันๆละ 5 บาทต่อคน ต่อมาในปีการศึกษา 2542 เพิ่มขึ้นเป็นวันละ 6 บาทต่อคน ต่อมาในปีงบประมาณ 2544 กระทรวงศึกษาธิการได้ถ่ายโอนงบประมาณค่าอาหารกลางวันให้กระทรวงมหาดไทย ตามพระราชบัญญัติกำหนดแผนและขั้นตอนการกระจายอำนาจให้แก่องค์กรปกครองส่วนท้องถิ่น พ.ศ. 2542 ดังนั้น โครงการอาหารกลางวันในโรงเรียนประถมศึกษาจึงถ่ายโอนให้กับองค์กรปกครองส่วนท้องถิ่นตั้งแต่ปีงบประมาณ 2544 ในปีพ.ศ. 2551 คณะรัฐมนตรีมีมติเห็นชอบให้เพิ่มเงินอุดหนุนสำหรับอาหารกลางวันนักเรียนระดับประถมศึกษาเป็นวันละ 10 บาทต่อคน ในปี พ.ศ. 2552 ให้เพิ่มเป็นวันละ 13 บาท ต่อคน และมติ ครม.เมื่อวันที่ 22 ตุลาคม 2556 ได้ปรับเพิ่มเป็น วันละ 20 บาท เมื่อวันที่ 9 กุมภาพันธ์ 2564 คณะรัฐมนตรีเห็นชอบหลักการของการปรับค่าอาหารกลางวันของนักเรียนเพิ่มอีกร้อยละ 5 เป็นอัตราละ 21 บาท/คน/วัน ตั้งแต่ปีงบประมาณ พ.ศ. 2565 ให้กับโรงเรียนเพื่อดำเนินงานโครงการอาหารกลางวันนักเรียนในโรงเรียนประถมศึกษาให้แก่เด็กนักเรียน ตั้งแต่ชั้นอนุบาล 1 ถึงชั้นประถมศึกษาปีที่ 6

นอกจากนี้ในสภาวะการณ์ปัจจุบัน ที่มีการเปลี่ยนแปลงในทุกมิติ ทั้งเศรษฐกิจ สังคม การเมือง และการสาธารณสุข โดยเฉพาะภาวะการแพร่ระบาดของโรคอุบัติใหม่ โรคไวรัสโคโรนา (COVID-19) การเสริมสร้างสุขภาพอนามัยให้แก่เด็กและเยาวชนมีคุณลักษณะเป็นคนไทยที่สมบูรณ์ มีสุขภาพกายและใจที่ดี มีวิถีพอเพียง จึงเป็นเป้าหมายสำคัญของแผนพัฒนาเศรษฐกิจและสังคมแห่งชาติ ฉบับที่ 12 (พ.ศ. 2560-2564) และเป็นนโยบายสำคัญของรัฐบาลที่ได้กำหนดไว้ในแผนยุทธศาสตร์ชาติระยะ 20 ปี (2561-2580) ยุทธศาสตร์ที่ 3 ด้านการพัฒนาและเสริมสร้างศักยภาพทรัพยากรมนุษย์ โดยให้ความสำคัญกับการสร้างเสริมให้คนไทยมีสุขภาพสุขภาพที่ดี แผนพัฒนาสุขภาพแห่งชาติฉบับที่ 12 (พ.ศ.2560-2564) ได้กำหนดเป้าประสงค์ให้คนไทยทุกกลุ่มวัยมีสุขภาพที่ดี ลดการตายก่อนวัยอันควร ด้วยการสร้างระบบบริการสุขภาพเชิงรุก มีระบบป้องกันควบคุมโรคและปัจจัยเสี่ยงด้านสุขภาพ ตลอดจนมีพฤติกรรมสุขภาพ มีการเรียนรู้ ในการดูแลสุขภาพ ภายใต้อาชีพแวดล้อมที่เอื้อต่อการมีสุขภาพที่ดี อันจะนำไปสู่การสร้างให้คนไทยมีระบบสุขภาพที่เข้มแข็ง เป็นเอกภาพ สุขภาพดี สร้างประเทศให้มั่นคง มั่งคั่ง และยั่งยืน สอดคล้องกับจุดหมายของการศึกษาขั้นพื้นฐาน ที่มุ่งเน้นพัฒนาคนไทยให้มีความเป็นมนุษย์ที่สมบูรณ์เป็นคนดี มีปัญญา มีความสุข และมีความเป็นไทย รักการออกกำลังกาย ดูแลตนเองให้มีสุขภาพและมีบุคลิกภาพที่ดี

มีประสิทธิภาพในการทำงานและการบริโภค มีทักษะในการดำรงชีวิต ดังนั้นอาหาร โภชนาการ และการสร้างให้นักเรียนได้เรียนรู้เกี่ยวกับพฤติกรรมกรรมการบริโภคอาหาร จึงเป็นปัจจัยหลักในการสร้างเสริมให้คนไทยมีคุณลักษณะดังกล่าว ซึ่งสมเด็จพระกนิษฐาธิราชเจ้า กรมสมเด็จพระเทพรัตนราชสุดาฯ สยามบรมราชกุมารี ครั้นดำรงพระอริยศสมเด็จพะเทพรัตนราชสุดาสยามบรมราชกุมารี ได้ทรงมีพระราชดำริให้ทดลองทำโครงการอาหารกลางวันผักสวนครัว พ.ศ. 2523 และมีพระราชดำรัสว่า

“...เราต้องการช่วยให้นักเรียนในโรงเรียนมีสุขภาพอนามัยสมบูรณ์แข็งแรง รับประทานอาหารที่ถูกสุขลักษณะและถูกตามส่วนประกอบที่จะบำรุงร่างกาย...อยากให้เป็นพืชผักหรืออุปกรณ์แล้วให้นักเรียนมาทำการเกษตร ซึ่งเป็นวิธีที่อ้อมและยากขึ้นมาอีกทางหนึ่ง อาหารที่จะให้รับประทานนั้นเป็นอาหารที่ได้มาจากผลผลิตของนักเรียนผู้รับประทานเอง ซึ่งอาจจะได้ผลช้าแต่ก็เป็นวิธีหนึ่งซึ่งจะได้รับอาหารและคิดว่าจะได้รับประโยชน์เป็นผลพลอยได้ที่สำคัญ คือ ความรู้ทางด้านเกษตรและด้านโภชนาการ ซึ่งจะเป็วิชาติดตัวไปจนนักเรียนเหล่านั้นเติบโตขึ้นเป็นผู้ใหญ่และได้ประกอบอาชีพทางด้านเกษตรกรรม วิชาการใหม่ๆเหล่านั้นน่าจะนำมาช่วยในการครองชีพได้มากทีเดียว...” จาก พระราชนิพนธ์สมเด็จพระเทพรัตนราชสุดาฯ สยามบรมราชกุมารี เกี่ยวกับโรงเรียนตำรวจตระเวนชายแดน กรุงเทพฯ (สำนักงานโครงการสมเด็จพระเทพรัตนราชสุดาฯ สยามบรมราชกุมารี, 2550)

รัฐบาลทุกยุคสมัยได้ตระหนักและให้ความสำคัญของการได้รับสารอาหารที่มีคุณค่ามีประโยชน์ตามหลักโภชนาการ ตลอดจนมุ่งที่จะแก้ปัญหาภาวะทุพโภชนาการของเด็ก แต่อย่างไรก็ตาม จากการสำรวจข้อมูลเกี่ยวกับภาวะทุพโภชนาการของนักเรียนในสังกัด สพฐ. ปีการศึกษา 2563 นักเรียนระดับชั้นอนุบาลถึงชั้นประถมศึกษาปีที่ 6 ข้อมูล ณ วันที่ 30 กันยายน 2563 พบว่า นักเรียนจำนวน 3,617,638 คน มีน้ำหนักต่อส่วนสูงต่ำกว่าเกณฑ์อายุ (ผอม) 222,123 คน คิดเป็นร้อยละ 6.14 ส่วนสูงต่ออายุต่ำกว่าเกณฑ์อายุ(เตี้ย) 137,201 คน คิดเป็นร้อยละ 3.79 น้ำหนักต่อส่วนสูงเกินเกณฑ์(เริ่มอ้วนและอ้วน) 359,563 คิดเป็น ร้อยละ 9.94

จากที่กล่าวมาข้างต้น จึงทำให้กองทุนเพื่อโครงการอาหารกลางวันในโรงเรียนประถมศึกษาต้องทำการทบทวนแผนยุทธศาสตร์ ผลการดำเนินงานที่ผ่านมาที่สำนักงานกองทุนฯได้ร่วมกับหน่วยงานที่เกี่ยวข้องดำเนินการเพื่อแก้ไขปัญหาภาวะทุพโภชนาการของนักเรียนในโรงเรียนประถมศึกษาให้มีประสิทธิภาพ ดังนั้น เพื่อให้การดำเนินงานของกองทุนฯ สามารถขับเคลื่อน บรรลุจุดมุ่งหมายตามวิสัยทัศน์ พันธกิจ เป้าหมาย วัตถุประสงค์ ตัวชี้วัดของกองทุนฯ ซึ่งสอดคล้องกับยุทธศาสตร์ชาติ 20 ปี(พ.ศ.2561-2580) แผนพัฒนาเศรษฐกิจและสังคมแห่งชาติ ฉบับที่ 12 (พ.ศ. 2560-2564) นโยบายของรัฐบาล (พลเอกประยุทธ์ จันทร์โอชา นายกรัฐมนตรี) แผนการศึกษาแห่งชาติ (พ.ศ. 2560-2579) นโยบายในการจัดการศึกษา ตลอดจนสอดคล้องกับแผนพัฒนาสุขภาพแห่งชาติ ฉบับที่ 12 (พ.ศ.2560-2564) และแนวทางการพัฒนาประเทศไทย 4.0 กองทุนเพื่อโครงการอาหารกลางวันในโรงเรียนประถมศึกษาจึงได้จัดทำ แผนพัฒนากองทุนเพื่อโครงการอาหารกลางวันในโรงเรียนประถมศึกษา (ประจำปีบัญชี 2565-2569) ขึ้น เพื่อใช้เป็นทิศทางการขับเคลื่อนกองทุนฯ ให้บรรลุตามวัตถุประสงค์เพื่อให้ภายในปี 2569 “นักเรียนมีภาวะโภชนาการดี มีความรอบรู้ด้านอาหารและโภชนาการที่ปลอดภัย” สามารถดำรงชีวิตได้อย่างมั่นคง มั่งคั่ง และยั่งยืน ในสังคมแห่งการเปลี่ยนแปลง

วัตถุประสงค์ของกองทุนเพื่อโครงการอาหารกลางวันในโรงเรียนประถมศึกษา

กองทุนเพื่อโครงการอาหารกลางวันในโรงเรียนประถมศึกษา มีวัตถุประสงค์เพื่อเป็นทุนหมุนเวียนและใช้จ่ายสำหรับการสนับสนุนช่วยเหลือภาวะโภชนาการของนักเรียนในโรงเรียนประถมศึกษา และการประชาสัมพันธ์ปัญหาภาวะทุพโภชนาการของเด็กที่คณะกรรมการเห็นสมควร

การบริหารจัดการกองทุนฯ ดำเนินการโดยคณะกรรมการบริหารกองทุนเพื่อโครงการอาหารกลางวันในโรงเรียนประถมศึกษา ซึ่งมีบทบาทหน้าที่ตามพระราชบัญญัติกองทุนเพื่อโครงการอาหารกลางวันในโรงเรียนประถมศึกษา พ.ศ. 2535 และระเบียบที่กำหนด

กรอบแนวคิดการบริหารงานของกองทุนเพื่อโครงการอาหารกลางวันในโรงเรียนประถมศึกษา

กองทุนเพื่อโครงการอาหารกลางวันในโรงเรียนประถมศึกษา จัดตั้งขึ้นตามพระราชบัญญัติกองทุนเพื่อโครงการอาหารกลางวันในโรงเรียนประถมศึกษา พ.ศ.2535 โดยมีเงินเพิ่มเติม 6,000 ล้านบาท (หกพันล้านบาท) เพื่อให้กองทุนเพื่อโครงการอาหารกลางวันในโรงเรียนประถมศึกษา นำเงินดอกผลไปใช้ในการบริหารงานโดยผ่านคณะกรรมการบริหารกองทุนเพื่อโครงการอาหารกลางวันในโรงเรียนประถมศึกษา คณะอนุกรรมการกองทุนเพื่อโครงการอาหารกลางวันในโรงเรียนประถมศึกษา และใช้จ่ายให้เป็นไปตามแผนยุทธศาสตร์และแผนปฏิบัติการประจำปี เพื่อช่วยให้นักเรียนระดับประถมศึกษาทุกคนมีอาหารกลางวันที่มีคุณภาพ รับประทานทุกวัน ครบ 200 วัน ในหนึ่งปีการศึกษา จนสามารถลดปัญหาภาวะทุพโภชนาการในนักเรียนได้อย่างต่อเนื่อง ส่งผลให้หน่วยงานทุกระดับ มีระบบบริหารจัดการที่ดี มีความรู้ ความเข้าใจที่ยั่งยืนสามารถพึ่งตนเองได้ โดยการบูรณาการสู่การเรียนรู้ที่สอดคล้องกับหลักปรัชญาของเศรษฐกิจพอเพียง หลักการดำเนินงานตามหลักเกษตรทฤษฎีใหม่หรือเกษตรเพื่ออาหารกลางวันในโรงเรียนเพื่อลดภาวะทุพโภชนาการและสร้างองค์ความรู้ ให้ผู้เรียนมีทักษะการดำรงชีวิต ทักษะอาชีพ และมีคุณลักษณะที่พึงประสงค์ได้ เพื่อให้เด็กนักเรียนมีภาวะโภชนาการดี มีความรอบรู้ด้านอาหารและโภชนาการที่ปลอดภัย สามารถแสดงดังแผนภาพประกอบ 1



แผนภาพประกอบที่ 1 แสดงแนวคิดในการบริหารจัดการกองทุนเพื่อโครงการอาหารกลางวันในโรงเรียนประถมศึกษา

การบริหารงานกองทุน

การบริหารงานกองทุนเพื่อโครงการอาหารกลางวันในโรงเรียนประถมศึกษา ดำเนินการภายใต้ การกำกับ ดูแลของคณะกรรมการบริหารกองทุนเพื่อโครงการอาหารกลางวันในโรงเรียนประถมศึกษา โดยมีปลัดกระทรวงศึกษาธิการ เป็นประธาน และเลขาธิการคณะกรรมการการศึกษาขั้นพื้นฐานเป็นกรรมการและเลขานุการ คณะกรรมการบริหารกองทุนเพื่อโครงการอาหารกลางวันในโรงเรียนประถมศึกษา มีอำนาจหน้าที่ดังนี้

1. กำหนดหลักเกณฑ์และแนวทางในการส่งเสริม สนับสนุน และพัฒนาโครงการต่างๆ ตามวัตถุประสงค์ของกองทุน
2. จัดสรรเงินช่วยเหลือหรือทรัพย์สินอื่นให้แก่โรงเรียนประถมศึกษา โดยคำนึงถึงลำดับความจำเป็นแห่งภาวะทุพโภชนาการของเด็กนักเรียนในแต่ละโรงเรียน
3. ประสานงานกับหน่วยงานของรัฐและภาคเอกชนเพื่อดำเนินการให้บรรลุผลตามเจตนารมณ์ของพระราชบัญญัติกองทุนเพื่อโครงการอาหารกลางวันในโรงเรียนประถมศึกษา พ.ศ. 2535

4. ดำเนินการทางด้านประชาสัมพันธ์ให้ราชการบริหารส่วนกลาง ราชการบริหารส่วนท้องถิ่น บรรดาโรงเรียนต่างๆ และผู้ปกครองของนักเรียน ตลอดจนบุคคลทั่วไป ได้เข้าใจถึงวัตถุประสงค์ของกองทุนและปัญหาภาวะทุพโภชนาการของเด็ก

5. ควบคุม ติดตาม และประเมินผลการดำเนินการตามพระราชบัญญัตินี้ และรายงานต่อ คณะรัฐมนตรี

6. ออกระเบียบ หรือดำเนินการอื่นใด เพื่อให้เป็นไปตามพระราชบัญญัติกองทุนเพื่อโครงการอาหารกลางวันในโรงเรียนประถมศึกษา พ.ศ. 2535

ทั้งนี้ คณะกรรมการบริหารกองทุนเพื่อโครงการอาหารกลางวันในโรงเรียนประถมศึกษา ประกอบด้วย ผู้บริหาร ผู้ทรงคุณวุฒิและผู้แทนจากหน่วยงานที่เกี่ยวข้อง ซึ่งประกอบด้วย

1. ปลัดกระทรวงศึกษาธิการ	ประธานกรรมการ
2. ปลัดกระทรวงการคลังหรือผู้แทน	รองประธานกรรมการ
3. ปลัดกระทรวงสาธารณสุขหรือผู้แทน	กรรมการ
4. ผู้อำนวยการสำนักงานงบประมาณหรือผู้แทน	กรรมการ
5. อธิบดีกรมบัญชีกลางหรือผู้แทน	กรรมการ
6. อธิบดีกรมส่งเสริมปกครองท้องถิ่นหรือผู้แทน	กรรมการ
7. อธิบดีกรมพัฒนาชุมชนหรือผู้แทน	กรรมการ
8. ผู้บัญชาการตำรวจตระเวนชายแดนหรือผู้แทน	กรรมการ
9. เลขาธิการคณะกรรมการส่งเสริมการศึกษาเอกชนหรือผู้แทน	กรรมการ
10. ปลัดกรุงเทพมหานครหรือผู้แทน	กรรมการ
11. ผู้ทรงคุณวุฒิ	กรรมการ
12. ผู้ทรงคุณวุฒิ	กรรมการ
13. ผู้ทรงคุณวุฒิ	กรรมการ
14. ผู้ทรงคุณวุฒิ	กรรมการ
15. เลขาธิการคณะกรรมการการศึกษาขั้นพื้นฐาน	กรรมการและเลขานุการ
16. รองเลขาธิการคณะกรรมการการศึกษาขั้นพื้นฐาน	ผู้ช่วยเลขานุการ

นอกจากนี้ คณะกรรมการบริหารกองทุนเพื่อโครงการอาหารกลางวันในโรงเรียนประถมศึกษา ได้แต่งตั้งคณะอนุกรรมการกองทุนเพื่อโครงการอาหารกลางวันในโรงเรียนประถมศึกษา เพื่อสนับสนุนภารกิจของคณะกรรมการบริหารกองทุนฯ เพื่อพิจารณาหรือปฏิบัติการอย่างหนึ่งอย่างใด ตามที่คณะกรรมการมอบหมายในแต่ละปี จำนวน 3 คณะ ดังนี้ คณะอนุกรรมการดำเนินงาน คณะอนุกรรมการบริหารเงิน และคณะอนุกรรมการกฎหมาย ทำหน้าที่บริหารงานกองทุน ให้เป็นไปตามวัตถุประสงค์ที่กำหนด ในพระราชบัญญัติกองทุนเพื่อโครงการอาหารกลางวันในโรงเรียนประถมศึกษา และระเบียบที่เกี่ยวข้อง และบุคลากรที่ปฏิบัติงานกองทุนที่เกี่ยวข้อง ดังนี้

- ฝ่ายเลขานุการกองทุนฯ ซึ่งเลขาธิการคณะกรรมการการศึกษาขั้นพื้นฐาน มอบหมายให้สำนักงานกองทุนเพื่อโครงการอาหารกลางวันเป็นผู้รับผิดชอบ บุคลากรที่ปฏิบัติงานกองทุน ประกอบด้วย

ผู้อำนวยการกองทุน จำนวน 1 คน รองผู้อำนวยการกองทุน จำนวน 1 คน ข้าราชการ จำนวน 1 คนและ พนักงานกองทุน ฯ จำนวน 4 คน รวม 7 คน

- ฝ่ายการเงินและบัญชี ได้แก่ บุคลากรของกลุ่มบริหารคลังและสินทรัพย์ สำนักผู้อำนวยการ สำนักงานปลัดกระทรวงศึกษาธิการ

- คณะกรรมการและคณะทำงาน ที่กระทรวงศึกษาธิการหรือสำนักงานคณะกรรมการการศึกษาขั้นพื้นฐานแต่งตั้งเพื่อปฏิบัติงานเรื่องใดเรื่องหนึ่งเป็นการเฉพาะ

- หน่วยงานที่มีโรงเรียนประถมศึกษาที่ขอรับการสนับสนุนจากกองทุนฯ เช่น กองบัญชาการตำรวจตระเวนชายแดน สำนักงานคณะกรรมการการศึกษาขั้นพื้นฐาน กรมส่งเสริมการปกครองท้องถิ่น สำนักงานคณะกรรมการส่งเสริมการศึกษาเอกชน

- หน่วยงานที่มีโรงเรียนประถมศึกษาที่ขอรับการสนับสนุนจากกองทุนฯ เช่น กองบัญชาการตำรวจตระเวนชายแดน สำนักงานเขตพื้นที่การศึกษาประถมศึกษา กรมส่งเสริมการปกครองท้องถิ่น สำนักงานคณะกรรมการส่งเสริมการศึกษาเอกชน

- ผู้บริหาร ครู ผู้เกี่ยวข้องในโรงเรียนประถมศึกษาที่ขอรับการสนับสนุนจากกองทุนฯ

โครงสร้างการบริหารงานของกองทุนโครงการอาหารกลางวันในโรงเรียนประถมศึกษา

1. โครงสร้างการบริหารงาน

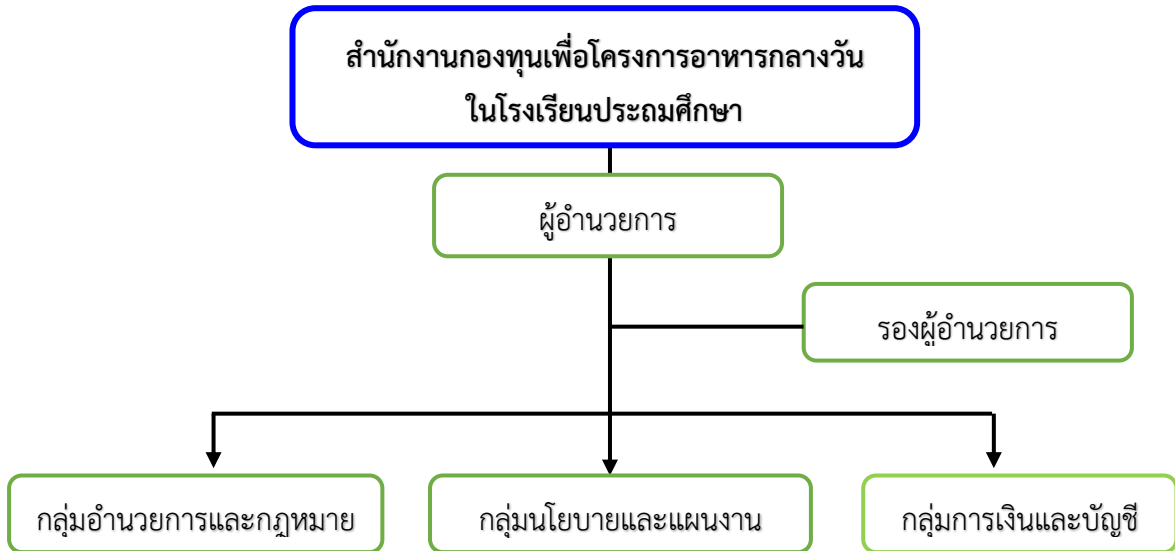

แผนภาพประกอบ 2 โครงสร้างการบริหารงานของกองทุนโครงการอาหารกลางวันในโรงเรียนประถมศึกษา

2. กรอบอัตรากำลัง

ผู้อำนวยการสำนักงานกองทุนฯ (ข้าราชการ)	จำนวน	1	คน
รองผู้อำนวยการสำนักงานกองทุนฯ (ข้าราชการ)	จำนวน	1	คน
กลุ่มอำนาจการและกฎหมาย			
• ข้าราชการ	จำนวน	2	คน
• พนักงานกองทุนฯ ตำแหน่งนักจัดการทั่วไป	จำนวน	1	คน
กลุ่มนโยบายและแผนงาน			
• ข้าราชการ	จำนวน	2	คน
• พนักงานกองทุนฯ			
▪ ตำแหน่งนักวิเคราะห์นโยบายและแผน	จำนวน	1	คน
▪ ตำแหน่งเจ้าหน้าที่ระบบคอมพิวเตอร์	จำนวน	1	คน
กลุ่มการเงินและบัญชี			
• ข้าราชการ	จำนวน	2	คน
• พนักงานกองทุนฯ ตำแหน่งนักจัดการทั่วไป	จำนวน	1	คน
	รวม	12	คน

ส่วนที่ 2

สถานภาพของกองทุนเพื่อโครงการอาหารกลางวันในโรงเรียนประถมศึกษา

บทที่ 2

สถานการณ์ของกองทุนเพื่อโครงการอาหารกลางวันในโรงเรียนประถมศึกษา

สถานการณ์ทรัพยากรบุคคลของสำนักงานกองทุนเพื่อโครงการอาหารกลางวัน

รายงานผลการดำเนินงานกองทุนฯ ประจำปี บัญชี 2563 (จัดทำโดยกรมบัญชีกลาง)

เกณฑ์ชี้วัดการประเมินผลการดำเนินงานกองทุนเพื่อโครงการอาหารกลางวันในโรงเรียนประถมศึกษา ประจำปี 2563 ได้กำหนดการประเมินผลการดำเนินงานของกองทุน 4 ด้าน ประกอบด้วย ตัวชี้วัดหลัก จำนวน 12 ตัวชี้วัด ซึ่งกรมบัญชีกลางได้แจ้งผลการดำเนินงานประจำปีบัญชี 2563

๑. ผลการประเมินการบริหารจัดการกองทุน

จากการประเมินผลการบริหารจัดการกองทุนเพื่อโครงการอาหารกลางวันในโรงเรียนประถมศึกษา โดยคณะกรรมการประเมินผลการดำเนินงานทุนหมุนเวียน กรมบัญชีกลาง ระหว่างปี พ.ศ. 2559–2573 มีผลการประเมินดังตารางที่ 1

ตารางที่ 1 ค่าเฉลี่ยผลการประเมินผลการดำเนินงานกองทุนฯ ระหว่างปี พ.ศ. 2559 – 2563*

ประเมินผลการดำเนินงาน	ผลการดำเนินงาน				
	2559	2560	2561	2562	2563
1. ด้านการเงิน	3.3600	3.8600	3.7200	3.0000	4.4167
2. ด้านสนองประโยชน์ต่อผู้มีส่วนได้ส่วนเสีย	5.0000	5.0000	5.0000	4.5000	4.9167
3. ด้านปฏิบัติการ	4.8800	5.0000	4.6000	5.0000	4.9000
4. ด้านการบริหารพัฒนาทุนหมุนเวียน	3.1785	2.8900	3.831	3.2500	3.3200
5. การปฏิบัติงานของคณะกรรมการบริหารผู้บริหารทุนหมุนเวียน พนักงานและลูกจ้าง	-	-	-	3.7450	4.3438
6. การดำเนินงานตามนโยบายรัฐ/กระทรวงการคลัง	-	-	-	2.1730	3.000
คะแนนเฉลี่ย	4.1638	4.2530	4.4013	4.1198	4.3740

คำอธิบาย

ระดับคะแนนเฉลี่ยระหว่าง	0.00-0.99	หมายถึง	การดำเนินงานต้องปรับปรุง
ระดับคะแนนเฉลี่ยระหว่าง	1.00-1.99	หมายถึง	การดำเนินงานควรปรับปรุง
ระดับคะแนนเฉลี่ยระหว่าง	2.00-2.99	หมายถึง	การดำเนินงานปานกลาง
ระดับคะแนนเฉลี่ยระหว่าง	3.00-3.99	หมายถึง	การดำเนินงานดี
ระดับคะแนนเฉลี่ยระหว่าง	4.00-5.00	หมายถึง	การดำเนินงานดีมาก

*(ที่มา : รายงานการประเมินผลการบริหารจัดการกองทุนเพื่อโครงการอาหารกลางวันในโรงเรียนประถมศึกษา ระหว่างปี พ.ศ. 2559 – 2563 โดยคณะกรรมการประเมินผลการดำเนินงานทุนหมุนเวียนกรมบัญชีกลาง)

จากตารางข้างต้น พบว่า ผลการประเมินภาพรวมในปี 2563 มีผลการประเมิน 4.3740 เพิ่มขึ้น 0.2542 จากปี 2562 หากพิจารณาผลการดำเนินงานเป็นรายด้านเรียงตามลำดับคะแนนจากมากไปหาน้อย ได้แก่ ด้านสนองประโยชน์ต่อผู้มีส่วนได้ส่วนเสีย (4.9167) ด้านปฏิบัติการ (4.9000) ด้านการเงิน (4.4167) การปฏิบัติงานของคณะกรรมการบริหารผู้บริหารทุนหมุนเวียน พนักงานและลูกจ้าง (4.3438) ด้านการบริหารพัฒนาทุนหมุนเวียน (3.3200) ด้านการดำเนินงานตามนโยบายรัฐ/กระทรวงการคลัง (3.000) ตามลำดับ

โครงสร้าง ภาระงาน และบุคลากรสำนักงานที่กำหนด (พ.ศ. 2564 - 2566)

สำนักงานกองทุนเพื่อโครงการอาหารกลางวัน ได้กำหนดโครงสร้างและบุคลากรตามภาระงาน (ช่วงระหว่าง พ.ศ. 2564-2566) ดังนี้

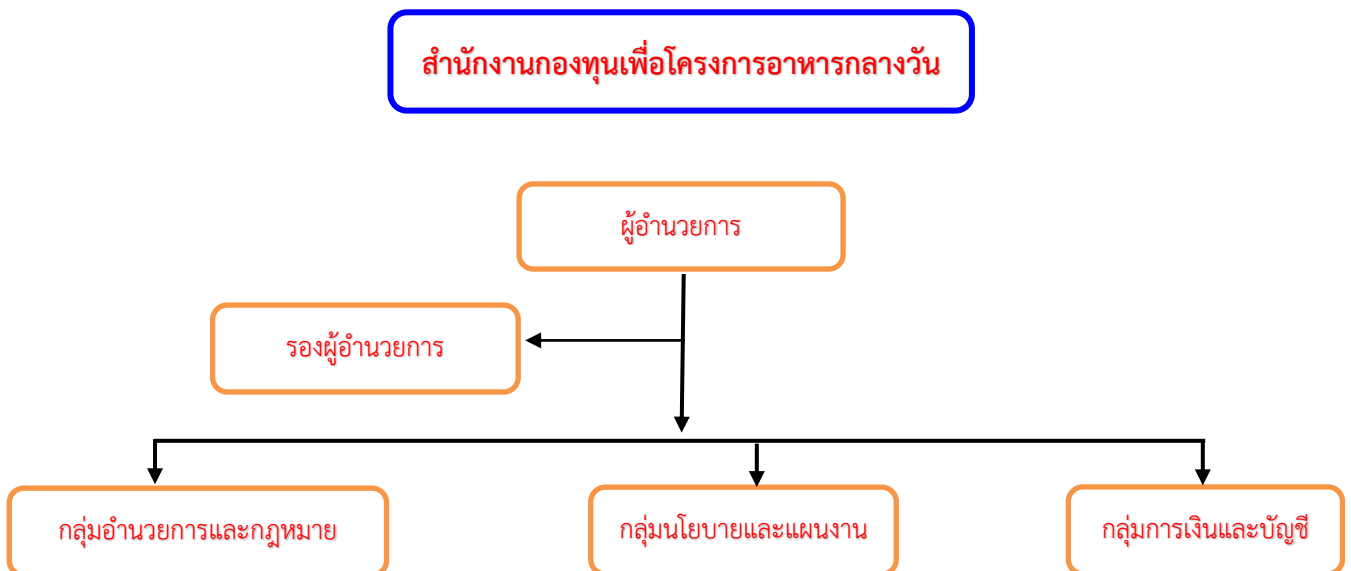

แผนภาพประกอบ 3 โครงสร้างและบุคลากรตามภาระงาน

2. กรอบอัตรากำลัง

ผู้อำนวยการสำนักงานกองทุนฯ (ข้าราชการ)	จำนวน	1	คน
รองผู้อำนวยการสำนักงานกองทุนฯ (ข้าราชการ)	จำนวน	1	คน
กลุ่มผู้อำนวยการและกฎหมาย			
• ข้าราชการ	จำนวน	2	คน
• พนักงานกองทุนฯ ตำแหน่งนักจัดการทั่วไป	จำนวน	1	คน
• พนักงานกองทุนฯ ตำแหน่งนักวิชาการคอมพิวเตอร์	จำนวน	1	คน
กลุ่มนโยบายและแผน			
• ข้าราชการ	จำนวน	1	คน
• พนักงานกองทุนฯ			
▪ ตำแหน่งนักวิเคราะห์นโยบายและแผน	จำนวน	2	คน
▪ ตำแหน่งนักวิชาการคอมพิวเตอร์	จำนวน	1	คน
กลุ่มการเงินและบัญชี			
• ข้าราชการ	จำนวน	1	คน
• พนักงานกองทุนฯ ตำแหน่งเจ้าหน้าที่การเงินและบัญชี	จำนวน	1	คน
รวม		12	คน

ปัจจุบัน (ณ เดือนสิงหาคม 2564) สำนักงานกองทุนเพื่อโครงการอาหารกลางวัน มีบุคลากรจำนวน 7 คน ดังตารางต่อไปนี้

ตารางที่ 2 จำนวนบุคลากรของสำนักงานกองทุนเพื่อโครงการอาหารกลางวัน (ณ เดือนสิงหาคม 2564)

ตำแหน่ง	จำนวน(คน)	ระดับการศึกษา	หมายเหตุ
1. ข้าราชการ	2	ปริญญาโท ปริญญาเอก	
2. พนักงานกองทุน			
1) นักวิเคราะห์นโยบายและแผน	2	ปริญญาตรี	
2) นักจัดการงานทั่วไป	1	ปริญญาตรี	
3) เจ้าหน้าที่คอมพิวเตอร์	1	ปริญญาตรี	
4) เจ้าหน้าที่การเงินและบัญชี	1	ปริญญาตรี	
รวม	7		

จำนวนบุคลากรที่มีอยู่ในปัจจุบันไม่เหมาะสมต่อภาระงานที่มีมากขึ้นในทุกปี ประกอบกับจำนวนพนักงานที่มีอยู่ ปัจจุบันเมื่อเทียบกับภารกิจงานเห็นได้ว่ามีจำนวนไม่เพียงพอ จึงทำให้เกิดความล่าช้าในการบริหารงานกองทุนเพื่อโครงการอาหารกลางวันในโรงเรียนประถมศึกษา จึงจำเป็นต้องมีการพัฒนาทักษะความรู้และขีดความสามารถในการทำงาน เพื่อเพิ่มประสิทธิภาพในการปฏิบัติงานตามภารกิจที่ได้รับมอบหมาย และสรรหาบุคลากรมาปฏิบัติงานเพิ่มเติม

การประเมินสถานการณ์ในการบริหารทรัพยากรบุคคล

สำนักงานกองทุนเพื่อโครงการอาหารกลางวัน ได้มีการวิเคราะห์สภาพแวดล้อมขององค์กร ทั้งภายนอกและภายในที่มีผลกระทบต่อการบริหารทรัพยากรบุคคล โดยใช้แนวคิด SWOT Analysis เพื่อประเมิน สถานการณ์ที่มีผลกระทบต่อกองทุนที่เป็นอยู่ในปัจจุบัน และแนวโน้มในอนาคตของการบริหารทรัพยากรบุคคล รวมทั้งความคาดหวังของผู้บริหาร เจ้าหน้าที่ และผู้ที่เกี่ยวข้องกับการบริหาร ทรัพยากรบุคคล โดยผลจากการ วิเคราะห์สภาวะแวดล้อมขององค์กรสรุปได้ดังนี้

ตารางที่ 3 การวิเคราะห์สภาวะแวดล้อมขององค์กร

S จุดแข็ง (Strengths)	W จุดอ่อน (Weakness)
<ol style="list-style-type: none"> 1. มีโครงสร้างการบริหารงานที่ชัดเจนและเหมาะสมกับภาระงาน 2. การกำหนดวิสัยทัศน์ พันธกิจ กลยุทธ์ เป้าหมาย และตัวชี้วัด ส่งผลให้การบริหารจัดการกองทุนฯ มีทิศทางและแผนปฏิบัติการที่ชัดเจน 3. ค่านิยมร่วมของกองทุนฯ คือ นักเรียนมีภาวะโภชนาการที่ดี 4. ระบบการเงินและงบประมาณดำเนินการตามหลักธรรมาภิบาล 5. กระบวนการบริหารจัดการกองทุนฯ มีความชัดเจน 6. การบริหารจัดการกองทุนฯ เน้นการมีส่วนร่วมจากผู้มีส่วนเกี่ยวข้องและผู้มีประสบการณ์ 7. ระบบเทคโนโลยีสารสนเทศเพื่อการบริหารจัดการกองทุนสนับสนุนการกำกับติดตาม และการตัดสินใจอย่างเป็นปัจจุบัน 8. การบริหารจัดการกองทุนฯ คำนึงและตอบสนองความต้องการของผู้รับบริการ 9. มีระบบการนิเทศ ติดตาม ให้คำแนะนำ โดยกลุ่มผู้มีส่วนได้ส่วนเสียอย่างทั่วถึง 10. มีการสร้างแรงจูงใจให้โรงเรียนดำเนินงานตามหลักการคุณภาพ 11. มีการพัฒนาบุคลากรของกองทุนฯ อย่างต่อเนื่องให้มียุทธศาสตร์ความรู้ในการปฏิบัติงานสอดคล้องกับกองทุนฯ 12. การดำเนินกองทุนฯ ส่งผลกระทบให้ชุมชนมีรายได้เสริม จากการแปรรูปผลผลิตทางเกษตร 	<ol style="list-style-type: none"> 1. สายการบังคับบัญชาค่อนข้างมากและการสั่งการเป็นแบบบนลงล่าง ส่งผลให้การปฏิบัติงานล่าช้า 2. จำนวนบุคลากรไม่ครบตามกรอบอัตรากำลังที่กระทรวงการคลังกำหนด 3. ขาดการกำหนดสมรรถนะของบุคลากรที่จะมาบริหารจัดการกองทุนฯ 4. การจัดสรรงบประมาณลงสู่สถานศึกษาล่าช้า 5. ผู้ปฏิบัติงานด้านการเงินในระดับเขตพื้นที่ ขาดการติดตามการใช้งบประมาณ 6. หน่วยงานที่มีส่วนเกี่ยวข้องไม่ได้กำหนดผู้รับผิดชอบงานอย่างต่อเนื่อง

ตารางที่ 3 การวิเคราะห์สภาวะแวดล้อมขององค์กร (ต่อ)

O โอกาส (Opportunities)	T อุปสรรค (Threats)
<ol style="list-style-type: none"> 1. นโยบายของรัฐบาลและกระทรวงศึกษาธิการ ให้ ความสำคัญและสนับสนุนการดำเนินงานกองทุนฯ 2. พรบ. กองทุนฯ สนับสนุนให้การดำเนินงานของ กองทุนฯ มีความมั่นคงในการดำเนินงาน 3. ผู้มีส่วนได้ส่วนเสีย ที่ได้รับเงินสนับสนุนนำ งบประมาณไปใช้แก้ไขภาวะโภชนาการส่งผลให้ ภาวะทุพโภชนาการลดลง 4. มีส่วนได้ส่วนเสีย มีความพึงพอใจต่อ การ ดำเนินงานของกองทุน 5. หน่วยงานต่างๆ มีนวัตกรรมการแก้ปัญหาภาวะ โภชนาการสำหรับนักเรียน ที่หลากหลายและเข้าถึง ได้ง่าย 6. สังคมเครือข่าย ส่งผลประชาชนเข้าถึงข้อมูล ข่าวสารการดำเนินงานของกองทุนฯ ได้อย่างรวดเร็ว 7. คนในครอบครัวมีความรู้เรื่องโภชนาการมากขึ้น ทำให้มีความรู้ในการดูแลรักษาสุขภาพ 8. ระบบคมนาคมสะดวก ทำให้การเข้าถึงอาหารที่ดี และมีคุณภาพมากขึ้น 9. เศรษฐกิจปัจจุบันเน้นเกษตรชีวภาพผักปลอด สารพิษ ส่งผลให้นักเรียนมีภาวะโภชนาการที่ดี 	<ol style="list-style-type: none"> 1. สถานการณ์การแพร่ระบาดของโรคติดเชื้อ ไวรัสโคโรนา 2019 (COVID-19) ทำให้กองทุนฯ ไม่สามารถลงพื้นที่ นิเทศ ติดตาม สถานศึกษาที่ ได้รับการจัดสรรงบประมาณ และสถานศึกษาที่ ได้รับผลกระทบจากการแพร่ระบาดของโรคติด เชื้อไวรัสโคโรนา 2019 (COVID-19) ไม่สามารถ ดำเนินกิจกรรมได้ตามกรอบเวลาที่ตั้งไว้ใน โครงการ 2. อัตราดอกเบี้ยเงินฝากธนาคารลดลง ทำให้ กองทุนฯ มีงบประมาณที่นำไปจัดสรร ให้โครงการฯ น้อยลง 3. พรบ. กองทุนฯ พ.ศ.2535 สนับสนุน งบประมาณอาหารนักเรียน เฉพาะก่อนประชม และประชมศึกษาเท่านั้น ส่งผลให้นักเรียนขยาย โอกาสในโรงเรียนประถมศึกษา ไม่ได้รับประทาน อาหารกลางวัน 4. กองทุนฯ มีข้อจำกัดในการนำเงินประเดิม ไป ลงทุนในแหล่งต่าง ๆ ที่ได้รับผลตอบแทนสูง 5. โรงเรียนได้รับการจัดสรรงบประมาณจาก กองทุนฯ ไม่เพียงพอและไม่ทั่วถึง 6. มีการเปลี่ยนแปลงผู้บริหารระดับสูง บ่อยครั้ง ส่งผลให้นโยบายไม่ต่อเนื่อง 7. สถานศึกษาสังกัดกองบัญชาการตำรวจ ตระเวนชายแดนไม่ส่งข้อมูลป้อนกลับส่งผลให้ กองทุนฯ ขาดข้อมูลที่เพียงพอต่อการดำเนินงาน 8. ค่าครองชีพในพื้นที่เกาะ พื้นที่สูง ส่งผลต่อ ต้นทุนวัตถุดิบการจัดอาหารกลางวันของนักเรียน 9. วัฒนธรรมการรับประทานอาหารของชนเผ่า ส่งผลต่อการพัฒนาภาวะโภชนาการที่ดีของ นักเรียน 10. โรงเรียนที่อยู่ห่างไกลขาดแคลนวัตถุดิบใน การประกอบอาหารและมีระบบสุขาภิบาลอาหาร ที่ไม่ดี ส่งผลให้เด็กมีภาวะทุพโภชนาการ

ตารางที่ 3 การวิเคราะห์สภาวะแวดล้อมขององค์กร (ต่อ)

O โอกาส (Opportunities)	T อุปสรรค (Threats)
	11. สภาพสังคมที่เร่งรีบ แข่งขัน ผู้ปกครองขาดการดูแลสุขภาพเด็ก ส่งผลให้เด็กมีภาวะทุพโภชนาการ 12. พฤติกรรมการใช้สื่อออนไลน์แบบไม่รู้เท่าทัน ส่งผลต่อพฤติกรรมการบริโภคและภาวะทุพโภชนาการ

ผลการดำเนินงานบริหารงานบุคคล ปี 2564

จากการผลการดำเนินงานในปี 2564 พบว่า ปัจจัยที่ส่งผลให้กองทุนฯสามารถดำเนินงานได้ประสบผลสำเร็จ คือ

1. กองทุนฯมีปัจจัยพื้นฐานที่ครบถ้วน ครอบคลุมและเข้มแข็งโดยมีโครงสร้างการบริหารงานที่ประกอบด้วยกลุ่มงานอำนวยการและกฎหมาย กลุ่มงานนโยบายและแผน และกลุ่มงานการเงินและบัญชี และได้จัดทำคำบรรยายของลักษณะงานทุกตำแหน่งนำมาใช้เพื่อสรรหา พนักงานสำนักงาน มีระบบผลการปฏิบัติงานรายบุคคลและมีการนำผลการประเมินไปใช้ในการพิจารณาให้ค่าตอบแทน ซึ่งการดำเนินงานทั้งหมดที่ผ่านมาได้นำมาใช้ในการดำเนินงานในปี 2565

2. การแต่งตั้งบุคลากรจากหน่วยงานที่เกี่ยวข้องเข้ามามีส่วนร่วมเป็นคณะกรรมการในการวางแผนและดำเนินงานโครงการ และกิจกรรม เช่น ผู้ทรงคุณวุฒิ ตัวแทนจากกรมอนามัย ผู้บริหารสถานศึกษา หน่วยตรวจสอบภายใน ตัวแทนจากสำนักงานตำรวจตระเวนชายแดน ซึ่งเป็นบุคลากรที่มีความรู้ ความสามารถ และมีความทุ่มเท เสียสละ ส่งผลให้การดำเนินงานบรรลุตามเป้าหมายอย่างต่อเนื่อง

แนวโน้มความต้องการพัฒนาบุคลากรในอนาคต

สมรรถนะที่ต้องการสำหรับบุคลากร

การพัฒนาบุคลากรเพื่อเพิ่มศักยภาพและคุณภาพการปฏิบัติงานนั้น ควรประกอบด้วยองค์ประกอบ 3 ประการ ได้แก่

1. ความรู้ (Knowledge) คือ ความสามารถอธิบายเรื่องใดเรื่องหนึ่งอย่างถูกต้อง ชัดเจน
2. ทักษะ (Skill) คือ ความสามารถในการปฏิบัติในเรื่องใดเรื่องหนึ่งให้เกิดผลลัพธ์

อันพึงประสงค์

3. อุปนิสัยในการทำงาน (Attribute) คือ รูปแบบการแสดงออกหรือพฤติกรรมของบุคคลที่สอดคล้องกับงานที่ปฏิบัติอยู่ ซึ่งการแสดงออกอันพึงประสงค์ได้นั้น ขึ้นอยู่กับปัจจัย 3 ประการ คือ ค่านิยม แนวโน้มการแสดงออก และแรงจูงใจ

ส่วนที่ 3

ยุทธศาสตร์ของต้นสังกัดและประเทศ

ส่วนที่ 3

ยุทธศาสตร์ของต้นสังกัดและประเทศ

กองทุนเพื่อโครงการอาหารกลางวันในโรงเรียนประถมศึกษา จัดทำแผนพัฒนากองทุนเพื่อโครงการอาหารกลางวันในโรงเรียนประถมศึกษา (ประจำปีบัญชี 2565– 2569) ให้มีความสอดคล้องกับผลการดำเนินงานประจำปีบัญชี 2564 แผนยุทธศาสตร์ชาติ 20 ปี แผนการศึกษาแห่งชาติ นโยบายสำนักงานคณะกรรมการการศึกษาขั้นพื้นฐาน ปีงบประมาณ พ.ศ. 2565 ดังนี้

ยุทธศาสตร์ชาติ 20 ปี (พ.ศ. 2561-2580)

การพัฒนาประเทศไทยนับตั้งแต่แผนพัฒนาเศรษฐกิจและสังคมแห่งชาติ ฉบับที่ 1 เป็นต้นมาได้ส่งผลให้ประเทศมีการพัฒนาในทุกมิติ ทั้งในด้านเศรษฐกิจที่ประเทศไทยได้รับการยกระดับเป็นประเทศใน กลุ่มบนของกลุ่มประเทศระดับรายได้ปานกลาง ในด้านสังคมที่มีการพัฒนาคุณภาพชีวิตของประชาชนส่งผล ให้ประเทศไทยหลุดพ้นจากการเป็นประเทศยากจน และในด้านสิ่งแวดล้อมที่ประเทศไทยมีข้อได้เปรียบ ในความหลากหลายเชิงนิเวศ อย่างไรก็ตาม ประเทศไทยยังมีความท้าทายต่อการพัฒนาที่สำคัญ อาทิ อัตราการขยายตัวทางเศรษฐกิจในปี 2560 ที่ร้อยละ 3.9 ถือว่าอยู่ในระดับต่ำกว่าศักยภาพ เมื่อเทียบกับร้อยละ 6.0 ต่อปี ในช่วงเวลาเกือบ 6 ทศวรรษที่ผ่านมา โดยมีสาเหตุหลักจากการชะลอตัวของการลงทุนภายในประเทศและสถานการณ์เศรษฐกิจโลกที่ยังไม่ฟื้นตัวได้เต็มที่ โครงสร้างเศรษฐกิจไทยที่ยังไม่สามารถขับเคลื่อนด้วยนวัตกรรมได้อย่างเต็มประสิทธิภาพ ภาคบริการและภาคเกษตรมีผลิตภาพการผลิตในระดับต่ำ ขาดการนำเทคโนโลยีเข้ามาเพิ่มประสิทธิภาพในการผลิต ประกอบกับแรงงานไทยยังมีปัญหาเรื่อง คุณภาพ และสมรรถนะที่ไม่สอดคล้องกับความต้องการในการขับเคลื่อนการพัฒนาของประเทศ

นอกจากนั้น ศักยภาพและคุณภาพของประชากรไทยทุกช่วงวัยยังคงเป็นปัจจัยท้าทายสำคัญต่อการพัฒนาประเทศ แม้ว่าการเข้าถึงระบบบริการสาธารณสุข การศึกษา บริการสาธารณสุข โครงสร้างพื้นฐาน ต่าง ๆ และการคุ้มครองทางสังคมอื่น ๆ ของคนไทยมีความครอบคลุมเพิ่มมากขึ้น แต่ยังคงมีปัญหา เรื่อง คุณภาพการให้บริการที่มีมาตรฐานแตกต่างกันระหว่างพื้นที่ ซึ่งเป็นหนึ่งในสาเหตุหลักที่ทำให้ประเทศไทย ยังคงมีปัญหาความเหลื่อมล้ำในหลายมิติ ขณะที่ปัญหาด้านความยากจน ยังคงเป็นประเด็นท้าทายในการ ยกกระดับการพัฒนาประเทศให้ประชาชนมีรายได้สูงขึ้นและแก้ปัญหาความเหลื่อมล้ำอย่างยั่งยืน ขณะเดียวกันการวางกลยุทธ์ระยะยาวในการฟื้นฟู การใช้ และการรักษาทรัพยากร อย่างบูรณาการเพื่อการ พัฒนาประเทศที่ผ่านมายังขาดความชัดเจน ส่งผลให้ทรัพยากรธรรมชาติ และสิ่งแวดล้อมของประเทศยังมี ปัญหาการใช้อย่างสิ้นเปลืองและเสื่อมโทรมลงอย่างรวดเร็ว

ทั้งนี้ ปัญหาดังกล่าวข้างต้นมีสาเหตุส่วนหนึ่งมาจากประสิทธิภาพการบริหารจัดการภาครัฐ การพัฒนาประเทศขาดความต่อเนื่องและความยืดหยุ่นในการตอบสนองต่อความต้องการและปัญหาของประชาชน ขณะที่ความมั่นคงภายในประเทศยังมีหลายประเด็นที่ต้องเสริมสร้างให้เกิดความเข้มแข็ง ลดความขัดแย้งทางความคิดและอุดมการณ์ที่มีรากฐานมาจากความเหลื่อมล้ำ ความไม่เสมอภาค การขาด ความเชื่อมั่นในกระบวนการยุติธรรม และปัญหาการขาดเสถียรภาพทางการเมือง ตลอดจนส่งเสริมคนในชาติให้ยึดมั่นสถาบันหลักเป็นศูนย์รวมจิตใจให้เกิดความรักความสามัคคี

ในขณะเดียวกัน การเปลี่ยนแปลงโครงสร้างประชากรที่มีสัดส่วนประชากรวัยแรงงานและวัยเด็กที่ลดลงและประชากรสูงอายุที่เพิ่มขึ้นอย่างต่อเนื่อง จะเป็นปัจจัยเสี่ยงสำคัญที่จะทำให้การพัฒนาประเทศในมิติต่าง ๆ มีความท้าทายมากขึ้น ทั้งในส่วนของเสถียรภาพทางการเงินการคลังของประเทศในการจัดสวัสดิการเพื่อดูแลผู้สูงอายุที่เพิ่มสูงขึ้น การลงทุนและการออม การเจริญเติบโตทางเศรษฐกิจของประเทศ ความมั่นคงทางสังคม การบริหารจัดการทรัพยากรธรรมชาติอย่างยั่งยืน ซึ่งจะเป็นประเด็นท้าทายต่อการ ขับเคลื่อนประเทศไปสู่การเป็นประเทศพัฒนาแล้ว

นอกจากนั้น ประเทศไทยคาดว่าจะเข้าสู่การเป็นสังคมสูงวัยระดับสุดยอดในปี 2574 จะก่อให้เกิดโอกาสใหม่ ๆ ในการตอบสนองความต้องการของกลุ่มผู้บริโภคนสูงวัยที่มีสัดส่วนเพิ่มขึ้นอย่างต่อเนื่อง รวมทั้งการคาดการณ์ว่าครอบครัวไทยจะมีขนาดเล็กลงและมีรูปแบบที่หลากหลายมากขึ้น ประชากรในประเทศไทยจะมีช่วงอายุที่แตกต่างกันและจะมีกลุ่มคนช่วงอายุใหม่ ๆ เพิ่มขึ้น ซึ่งจะส่งผลต่อทัศนคติและพฤติกรรมที่ต่างกันไป ดังนั้น การเตรียมความพร้อมของประชากรให้มีคุณภาพและการนำเทคโนโลยีที่เหมาะสมมาใช้ในการผลิตและการบริการของประเทศจะเป็นความท้าทายสำคัญในระยะต่อไป

นอกจากนี้ ผลกระทบจากการเปลี่ยนแปลงสภาพภูมิอากาศคาดว่าจะมีความรุนแรงมากขึ้นทั้งในเชิงความผันผวน ความถี่ และขอบเขตที่ กว้างขวางมากขึ้น ซึ่งจะสร้างความเสียหายต่อชีวิตและทรัพย์สิน ระบบโครงสร้างพื้นฐานที่จำเป็น ตลอดจนระบบผลิตทางการเกษตรที่สัมพันธ์ต่อเนืองกับความมั่นคง ด้านอาหารและน้ำ ขณะที่ระบบนิเวศต่าง ๆ มีแนวโน้มเสื่อมโทรมลง และมีความเป็นไปได้ค่อนข้างสูงในการ สูญเสียความสามารถในการรองรับความต้องการของมนุษย์ได้อย่างมีประสิทธิภาพ อย่างไรก็ตาม ระดับความ รุนแรงของผลกระทบอันเกิดจากการเปลี่ยนแปลงภูมิอากาศโลกและความเสื่อมโทรมของระบบนิเวศต่าง ๆ ดังกล่าวที่แต่ละประเทศจะต้องเผชิญจะมีความแตกต่างกัน ทำให้การเป็นสังคมสีเขียว การรักษาและบริหาร จัดการทรัพยากรธรรมชาติและสิ่งแวดล้อมอย่างบูรณาการจะได้รับความสำคัญ และความสนใจจากนานาประเทศรวมทั้งประเทศไทยเพิ่มมากขึ้น พลังงานทดแทนและพลังงานทางเลือก รวมถึงการสร้างสมดุลความมั่นคงด้านพลังงานและอาหารมีแนวโน้มที่จะมีความสำคัญเพิ่มมากขึ้น กฎระเบียบ และข้อตกลงด้าน สิ่งแวดล้อมจะมีความเข้มข้นและเข้มงวดขึ้น โดยกรอบการพัฒนาตามข้อตกลงระหว่างประเทศต่าง ๆ ที่ สำคัญ เช่น เป้าหมายการพัฒนาที่ยั่งยืน และบันทึกความตกลงปารีส จะได้รับการนำไปปฏิบัติอย่างจริงจัง มากยิ่งขึ้น

จากปัจจัยและแนวโน้มที่คาดว่าจะส่งผลต่อการขับเคลื่อนการพัฒนาประเทศในมิติต่าง ๆ ข้างต้น เห็นได้ว่าบริบทและสภาพแวดล้อมทั้งภายในและภายนอกประเทศมีแนวโน้มที่จะเปลี่ยนแปลงอย่างรวดเร็ว มีผลดีสูง และมีความซับซ้อนหลากหลายมิติ ซึ่งจะส่งผลต่ออนาคตการพัฒนาประเทศอย่างมาก ดังนั้น การพัฒนาประเทศจึงจำเป็นต้องมียุทธศาสตร์การพัฒนาที่ครอบคลุมทุกมิติและทุกด้านการพัฒนาที่เกี่ยวข้อง มีความร่วมมือในลักษณะประชารัฐจากภาคส่วนต่าง ๆ ในรูปแบบของหุ้นส่วนการพัฒนา ที่เป็นการดำเนินงานอย่างบูรณาการ เนื่องจากทุกมิติการพัฒนามีความเกี่ยวข้องซึ่งกันและกัน โดยประเทศไทยจำเป็นต้องมีทรัพยากรมนุษย์ที่มีคุณภาพ มีความรู้ สมรรถนะ และทักษะที่สอดคล้องกับการเปลี่ยนแปลง ต่าง ๆ สามารถรู้เท่าทันและปรับตัวให้สามารถดำเนินชีวิตได้อย่างมีความสุข มีอาชีพที่มั่นคง สร้างรายได้ ท่ามกลางความเปลี่ยนแปลงกฎเกณฑ์และกติกาใหม่ ๆ และมาตรฐานที่สูงขึ้น โดยเฉพาะในโลกที่มีการเปลี่ยนแปลงอย่างรวดเร็ว ซึ่งจำเป็นต้องมีการพัฒนาระบบและปัจจัยส่งเสริมต่าง ๆ ที่เกี่ยวข้องไปพร้อมกัน ทั้งในส่วนของระบบการเรียนการสอน และการพัฒนาทักษะฝีมือที่สอดคล้องกันกับการพัฒนาของคนในแต่ละช่วงวัย ระบบบริการสาธารณะ โครงสร้างพื้นฐาน รวมทั้งการให้ความสำคัญกับการส่งเสริมเทคโนโลยี และนวัตกรรม เพื่อให้ประเทศไทยสามารถยกระดับเป็นเจ้าของเทคโนโลยี และนวัตกรรมก้าวทันโลก จากการต่อยอดการพัฒนาบนพื้นฐานนโยบายไทยแลนด์ 4.0 ส่งผลให้เกิดการสร้างห่วงโซ่มูลค่าทางเศรษฐกิจ ทั้งภาคอุตสาหกรรม ภาคเกษตร และภาคบริการ กระจายผลประโยชน์จากการพัฒนา ลดปัญหาความเหลื่อมล้ำและนำไปสู่การเสริมสร้างคุณภาพชีวิตของประชาชนทุกภาคส่วน

นอกจากนี้ ประเทศไทยต้องให้ความสำคัญกับการสร้างสมดุลความมั่นคงด้านพลังงาน และอาหาร รักษาไว้ซึ่งความหลากหลายเชิงนิเวศ การส่งเสริมการค้าเสรีและธุรกิจ และการพัฒนาและขยายความ เป็นเมื่อที่เติบโตอย่างต่อเนื่องที่เป็นมิตรต่อสิ่งแวดล้อม พร้อมกับการมีข้อกำหนดของรูปแบบและกฎเกณฑ์ ที่เกี่ยวเนื่องกับลักษณะการใช้พื้นที่ที่ชัดเจน ขณะที่การพัฒนาโครงสร้างพื้นฐานและระบบโลจิสติกส์ กฎหมาย ระบบภาษีต้องมีกลยุทธ์การพัฒนาที่สามารถอำนวยความสะดวกและส่งเสริมให้ประเทศมีศักยภาพการแข่งขันที่สูงขึ้น และสามารถใช้จุดแข็งในเรื่องตำแหน่งที่ตั้งทางภูมิศาสตร์ของประเทศให้เกิด ประโยชน์ต่อการพัฒนาประเทศมากขึ้น รวมทั้งให้ความสำคัญของการรวมกลุ่มความร่วมมือกับนานา ประเทศในระดับภูมิภาคและระดับโลก เพื่อกระชับและสร้างสัมพันธ์ไมตรี เสริมสร้างความสัมพันธ์ทางการทูตซึ่งจะก่อให้เกิดการสร้างพลังทางเศรษฐกิจและรักษาความมั่นคงของประเทศ โดยจำเป็นต้องสร้างความพร้อมในการที่จะยกระดับมาตรฐานและมีการปฏิบัติให้เป็นไปตามระเบียบกติกาสากลในด้านต่าง ๆ ขณะเดียวกันประเทศไทยจำเป็นต้องเร่งให้มีการปฏิรูประบบราชการและการเมืองเพื่อให้เกิดการบริหารราชการที่ดีและเสถียรภาพทางการเมือง มีการส่งเสริมคนในชาติให้ยึดมั่นสถาบันหลักเป็นศูนย์รวมจิตใจ เพื่อให้เกิดความรักความสามัคคี และลดความขัดแย้งภายในประเทศ โดยที่นโยบายการพัฒนาต่าง ๆ จำเป็นต้องคำนึงถึงความสอดคล้องกับโครงสร้างและลักษณะพฤติกรรมของประชากรที่อาจจะมีแตกต่างจากปัจจุบันมากขึ้น

ดังนั้น ภายใต้เงื่อนไขโครงสร้างประชากร โครงสร้างเศรษฐกิจ สภาพสังคม สภาพภูมิอากาศ สิ่งแวดล้อม และปัจจัยการพัฒนาต่าง ๆ ที่เกี่ยวข้อง ส่งผลให้ประเทศไทยจำเป็นต้องมีการวางแผนการพัฒนา ที่รอบคอบและครอบคลุม อย่างไรก็ตาม หลายประเด็นพัฒนาเป็นเรื่องที่ต้องใช้ระยะเวลา ในการดำเนินงานเพื่อให้เกิดการปรับตัวซึ่งจะต้องหยั่งรากลึกลงไปถึงการเปลี่ยนแปลงในเชิงโครงสร้าง การขับเคลื่อนการพัฒนาให้ประเทศเจริญก้าวหน้าไปในอนาคตจึงจำเป็นต้องกำหนดวิสัยทัศน์ในระยะยาว ที่ต้องบรรลุ พร้อมทั้งแนวยุทธศาสตร์หลักในด้านต่าง ๆ เพื่อเป็นกรอบในการขับเคลื่อนการพัฒนาอย่างเป็น บูรณาการ บนพื้นฐานประชาธิปไตยเพื่อยกระดับจุดแข็งและจุดเด่นของประเทศ และปรับปรุงแก้ไขจุดอ่อน และจุดด้อยต่างๆ อย่างเป็นระบบ โดยยุทธศาสตร์ชาติจะเป็นเป้าหมายใหญ่ในการขับเคลื่อนประเทศ และถ่ายทอดไปสู่แผนในระดับอื่น ๆ เพื่อนำไปสู่การปฏิบัติทั้งในระดับยุทธศาสตร์ ภารกิจ และพื้นที่ ซึ่งรวมถึง พื้นที่พิเศษ ต่าง ๆ อาทิ เขตเศรษฐกิจพิเศษชายแดน เขตพัฒนาพิเศษภาคตะวันออก เพื่อให้การพัฒนา ประเทศสามารถดำเนินการได้อย่าง มั่นคง มั่งคั่ง และยั่งยืน

วิสัยทัศน์ประเทศไทย

“ประเทศไทยมีความมั่นคง มั่งคั่ง ยั่งยืน เป็นประเทศพัฒนาแล้ว ด้วยการพัฒนาตามหลักปรัชญาของ เศรษฐกิจพอเพียง” หรือเป็นคติพจน์ประจำชาติว่า “มั่นคง มั่งคั่ง ยั่งยืน” เพื่อสนองตอบต่อผลประโยชน์ แห่งชาติ อันได้แก่ การมีเอกราช อธิปไตย การดำรงอยู่อย่างมั่นคง และยั่งยืนของสถาบันหลัก ของชาติและ ประชาชนจากภัยคุกคามทุกรูปแบบ การอยู่ร่วมกันในชาติอย่างสันติสุขเป็น ปึกแผ่น มีความมั่นคงทางสังคมท่ามกลางพหุสังคมและการมีเกียรติและศักดิ์ศรีของความเป็นมนุษย์ ความเจริญเติบโตของชาติ ความเป็นธรรมและความอยู่ดีมีสุขของประชาชน ความยั่งยืนของฐาน ทรัพยากรธรรมชาติสิ่งแวดล้อม ความมั่นคงทางพลังงานและอาหาร ความสามารถในการรักษาผลประโยชน์ ของชาติภายใต้การเปลี่ยนแปลงของสภาวะแวดล้อมระหว่างประเทศ และการอยู่ร่วมกันอย่างสันติประสาน สอดคล้องกันด้านความมั่นคง ในประชาคมอาเซียนและประชาคมโลกอย่างมีเกียรติและศักดิ์ศรี

โดยมีเป้าหมายการพัฒนาประเทศ คือ “ประเทศชาติมั่นคง ประชาชนมีความสุข เศรษฐกิจ พัฒนา อย่างต่อเนื่อง สังคมเป็นธรรม ฐานทรัพยากรธรรมชาติยั่งยืน” โดยยกระดับศักยภาพของประเทศ ในหลากหลายมิติ พัฒนาค้นในทุกมิติและในทุกช่วงวัยให้เป็นคนดี เก่ง และมีคุณภาพ สร้างโอกาส และความเสมอภาคทางสังคม สร้างการเติบโตบนคุณภาพชีวิตที่เป็นมิตรกับสิ่งแวดล้อม และมีภาครัฐของประชาชน เพื่อประชาชนและประโยชน์ส่วนรวม โดยการประเมินผลการพัฒนา ตามยุทธศาสตร์ชาติ ประกอบด้วย

- 1) ความอยู่ดีมีสุขของคนไทยและสังคมไทย
- 2) ชีตความสามารถในการแข่งขัน การพัฒนาเศรษฐกิจ และการกระจายรายได้
- 3) การพัฒนาทรัพยากรมนุษย์ของประเทศ
- 4) ความเท่าเทียมและความเสมอภาคของสังคม
- 5) ความหลากหลายทางชีวภาพ คุณภาพสิ่งแวดล้อม และความยั่งยืนของทรัพยากรธรรมชาติ
- 6) ประสิทธิภาพการบริหารจัดการและการเข้าถึงการให้บริการของภาครัฐ

ยุทธศาสตร์ตามแผนการศึกษาชาติ 2560-2579

แผนการศึกษาแห่งชาติฉบับนี้ได้กำหนดวิสัยทัศน์ (Vision) ไว้ดังนี้ “คนไทยทุกคนได้รับการศึกษา และเรียนรู้ตลอดชีวิตอย่างมีคุณภาพ ดำเนินชีวิตอย่างเป็นสุข สอดคล้องกับหลักปรัชญาของเศรษฐกิจพอเพียง และการเปลี่ยนแปลงของโลกศตวรรษที่ 21” โดยมีวัตถุประสงค์ในการจัดการศึกษา 4 ประการ คือ 1) เพื่อพัฒนาระบบและกระบวนการจัดการศึกษาที่มีคุณภาพและมีประสิทธิภาพ 2) เพื่อพัฒนาคนไทย ให้เป็นพลเมืองดี มีคุณลักษณะทักษะและสมรรถนะที่สอดคล้องกับบทบาทของรัฐธรรมนูญ แห่งราชอาณาจักรไทยพระราชบัญญัติการศึกษาแห่งชาติและยุทธศาสตร์ชาติ 3) เพื่อพัฒนาสังคมไทยให้เป็น สังคมแห่งการเรียนรู้ และคุณธรรม จริยธรรม รู้รักสามัคคี และร่วมมือผนึกกำลังมุ่งสู่การพัฒนาประเทศอย่าง ยั่งยืน ตามหลักปรัชญาของเศรษฐกิจพอเพียง และ 4) เพื่อนำประเทศไทยก้าวข้ามกับดักประเทศที่มีรายได้ ปานกลางและความเหลื่อมล้ำภายในประเทศลดลง

ยุทธศาสตร์ เป้าหมาย และตัวชี้วัด แผนการศึกษาแห่งชาติได้กำหนดยุทธศาสตร์ในการพัฒนา การศึกษาภายใต้ 6 ยุทธศาสตร์หลักที่สอดคล้องกับยุทธศาสตร์ชาติ 20 ปี เพื่อให้แผนการศึกษาแห่งชาติ บรรลุเป้าหมายตามจุดมุ่งหมาย วิสัยทัศน์และแนวคิดการจัดการศึกษาดังกล่าวข้างต้น ดังนี้

ยุทธศาสตร์ที่ 1 : การจัดการศึกษาเพื่อความมั่นคงของสังคมและประเทศชาติ มีเป้าหมาย ดังนี้

ยุทธศาสตร์ที่ 2 : การผลิตและพัฒนากำลังคน การวิจัย และนวัตกรรม เพื่อสร้างขีดความสามารถใน การแข่งขันของประเทศ

ยุทธศาสตร์ที่ 3 : การพัฒนาศักยภาพคนทุกช่วงวัย และการสร้างสังคมแห่งการเรียนรู้

ยุทธศาสตร์ที่ 4 : การสร้างโอกาส ความเสมอภาค และความเท่าเทียมทางการศึกษา

ยุทธศาสตร์ที่ 5 : การจัดการศึกษาเพื่อเสริมคุณภาพชีวิตที่เป็นมิตรกับสิ่งแวดล้อม

ยุทธศาสตร์ที่ 6 : การพัฒนาประสิทธิภาพของระบบบริหารจัดการศึกษา

ความสำเร็จของการขับเคลื่อนแผนการศึกษาแห่งชาติพ.ศ. 2560-2579 สู่การปฏิบัติ ขึ้นอยู่กับปัจจัย สำคัญหลายประการ ประกอบด้วย สาระของแผนการศึกษาแห่งชาติที่มีความ ชัดเจน ครบถ้วน และครอบคลุม ทุกกลุ่มเป้าหมายและทุกระดับการศึกษา การมีส่วนร่วมใน กระบวนการพัฒนาแผนการศึกษาแห่งชาติ ของผู้เกี่ยวข้องทุกภาคส่วน ตั้งแต่ระดับนโยบาย ระดับ ปฏิบัติผู้มีส่วนได้ส่วนเสีย และ สาธารณชน การเผยแพร่ ประชาสัมพันธ์แก่ผู้เกี่ยวข้องและ สาธารณชนเพื่อสร้างความตระหนักใน ความสำคัญ ของแผนการศึกษาแห่งชาติการสร้างความรู้ ความเข้าใจเกี่ยวกับแผนการศึกษาแห่งชาติและ การนำแผน การศึกษาแห่งชาติสู่การปฏิบัติ ที่ชัดเจนแก่ผู้ปฏิบัติทุกระดับ เพื่อให้ทุกภาคส่วนได้เข้ามามีส่วน ร่วมในการ พัฒนาการจัดการศึกษาของชาติ

นโยบายสำนักงานคณะกรรมการการศึกษาขั้นพื้นฐาน ปีงบประมาณ พ.ศ. 2564-2565

ตามแผนแม่บทภายใต้ยุทธศาสตร์ชาติ (พ.ศ. 2564-2580) และแผนปฏิรูปประเทศด้านการศึกษา กำหนดให้มีการพัฒนาเด็กตั้งแต่ระดับปฐมวัยให้มีสมรรถนะและคุณลักษณะที่ดี สมวัยทุกด้านโดยการปฏิรูป กระบวนการเรียนรู้ที่ตอบสนองต่อการเปลี่ยนแปลงในศตวรรษที่ 21 ตระหนักถึงพหุปัญญาของมนุษย์หลาย หลาย มีเป้าหมายให้ผู้เรียนทุกกลุ่มวัยได้รับการศึกษาที่มีคุณภาพตามมาตรฐานมีทักษะที่จำเป็นของ โลกอนาคต สามารถแก้ปัญหา ปรับตัว สื่อสาร และทำงานร่วมกับผู้อื่นได้อย่างมีประสิทธิภาพ มีวินัย มีนิสัย ใฝ่เรียนรู้ อย่างต่อเนื่องตลอดชีวิต รวมทั้งเป็นพลเมืองที่รู้สิทธิและหน้าที่ มีความรับผิดชอบ และมีจิตสาธารณะ

สำนักงานคณะกรรมการการศึกษาขั้นพื้นฐาน มุ่งมั่นในการพัฒนาการศึกษาขั้นพื้นฐาน ให้เป็น “การศึกษาขั้นพื้นฐานวิถีใหม่ วิถีคุณภาพ” มุ่งเน้นความปลอดภัยในสถานศึกษา ส่งเสริมโอกาส ทางการศึกษาที่มีคุณภาพอย่างเท่าเทียม และบริหารจัดการศึกษาอย่างมีประสิทธิภาพ จึงกำหนดนโยบาย สำนักงานคณะกรรมการการศึกษาขั้นพื้นฐาน ปีงบประมาณ พ.ศ. 2564-2565 ดังนี้

1. ด้านความปลอดภัย

พัฒนาระบบและกลไกในการดูแลความปลอดภัยให้กับผู้เรียน ครู และบุคลากรทาง การศึกษาและสถานศึกษา จากภัยพิบัติและภัยคุกคามทุกรูปแบบ รวมถึงการจัดสภาพแวดล้อมที่เอื้อต่อการ มีสุขภาวะที่ดี สามารถปรับตัวต่อโรคอุบัติใหม่และและโรคอุบัติซ้ำ

2. ด้านโอกาส

2.1 สนับสนุน ให้เด็กปฐมวัยได้เข้าเรียนทุกคน มีพัฒนาการที่ดี ทั้งร่างกาย จิตใจ วินัย อารมณ์ สังคม และสติปัญญา ให้สมกับวัย

2.2 ดำเนินการให้เด็กและเยาวชนได้รับการศึกษาจนจบการศึกษาขั้นพื้นฐาน อย่างมีคุณภาพตามมาตรฐาน วางรากฐานการศึกษาเพื่ออาชีพ สามารถวิเคราะห์ตนเองเพื่อการศึกษาต่อ และประกอบอาชีพตรงตามศักยภาพและความถนัดของตนเอง รวมทั้งส่งเสริมและพัฒนาผู้เรียน ที่มีความสามารถพิเศษสู่ความเป็นเลิศ เพื่อเพิ่มขีดความสามารถในการแข่งขันของประเทศ

2.3 พัฒนาระบบดูแลช่วยเหลือเด็กและเยาวชนที่อยู่ในการศึกษาขั้นพื้นฐาน เพื่อป้องกัน ไม่ให้ออกจากระบบการศึกษา รวมทั้งช่วยเหลือเด็กตกหล่นและเด็กออกกลางคันให้ได้รับการศึกษาขั้นพื้นฐาน อย่างเท่าเทียม

2.4 ส่งเสริมให้เด็กพิการและผู้ด้อยโอกาส ให้ได้รับโอกาสทางการศึกษาที่มีคุณภาพ มีทักษะในการดำเนินชีวิต มีพื้นฐานในการประกอบอาชีพ พึ่งตนเองได้อย่างมีศักดิ์ศรีความเป็นมนุษย์ตามหลัก ปรัชญาของเศรษฐกิจพอเพียง

3. ด้านคุณภาพ

3.1 ส่งเสริมการจัดการศึกษาให้ผู้เรียนมีความรู้ มีทักษะการเรียนรู้และทักษะที่จำเป็นของ โลกในศตวรรษที่ 21 อย่างครบถ้วน เป็นคนดี มีวินัย มีความรักในสถาบันหลักของชาติ ยึดมั่น การปกครองในระบอบประชาธิปไตยอันมีพระมหากษัตริย์ทรงเป็นประมุข มีทัศนคติที่ถูกต้องต่อบ้านเมือง

3.2 พัฒนาผู้เรียนให้มีสมรรถนะและทักษะด้านการอ่าน คณิตศาสตร์ การคิดขั้นสูง นวัตกรรม วิทยาศาสตร์และเทคโนโลยีดิจิทัล และภาษาต่างประเทศ เพื่อเพิ่มขีดความสามารถในการแข่งขัน และการเลือกศึกษาต่อเพื่อการมีงานทำ

3.3 ปรับหลักสูตรเป็นหลักสูตรฐานสมรรถนะ ที่เน้นการพัฒนาสมรรถนะหลักที่จำเป็นในแต่ละระดับ จัดกระบวนการเรียนรู้แบบลงมือปฏิบัติจริง รวมทั้งส่งเสริมการจัดการเรียนรู้ที่สร้างสมดุลทุกด้าน ส่งเสริมการจัดการศึกษาเพื่อพัฒนาพหุปัญญา พัฒนาระบบการวัดและประเมินผลผู้เรียนทุกระดับ

3.4 พัฒนาครูและบุคลากรทางการศึกษา ให้เป็นครูยุคใหม่ มีศักยภาพในการจัดการเรียนการสอนตามหลักสูตรฐานสมรรถนะ มีทักษะในการปฏิบัติหน้าที่ได้ดี มีความรู้ความสามารถในการใช้เทคโนโลยีดิจิทัล มีการพัฒนาตนเองทางวิชาชีพอย่างต่อเนื่อง รวมทั้งมีจิตวิญญาณความเป็นครู

4. ด้านประสิทธิภาพ

4.1 พัฒนาระบบบริหารจัดการโดยใช้พื้นที่เป็นฐาน มีนวัตกรรมเป็นกลไกหลักในการขับเคลื่อนบนฐานข้อมูลสารสนเทศที่ถูกต้อง ทันสมัย และการมีส่วนร่วมของทุกภาคส่วน

4.2 พัฒนาโรงเรียนมัธยมสี่มุมเมือง โรงเรียนคุณภาพของชุมชน โรงเรียนขนาดเล็ก และโรงเรียนที่สามารถดำรงอยู่ได้อย่างมีคุณภาพ (Stand Alone) ให้มีคุณภาพอย่างยั่งยืน สอดคล้องกับบริบทของพื้นที่

4.3 บริหารจัดการโรงเรียนขยายโอกาสทางการศึกษา ที่มีจำนวนนักเรียนชั้นมัธยมศึกษาปีที่ 1-3 น้อยกว่า 20 คนให้ได้รับการศึกษาอย่างมีคุณภาพ สอดคล้องกับนโยบายโรงเรียนคุณภาพชุมชน

4.4 ส่งเสริมการจัดการศึกษาที่มีคุณภาพในสถานศึกษาที่มีวัตถุประสงค์เฉพาะ และสถานศึกษาที่ตั้งในพื้นที่ลักษณะพิเศษ

4.5 สนับสนุนพื้นที่นวัตกรรมการศึกษาให้เป็นต้นแบบการพัฒนาวัตกรรมการศึกษาและการเพิ่มความคล่องตัวในการบริหารและการจัดการศึกษาขั้นพื้นฐาน

4.6 เพิ่มประสิทธิภาพการนิเทศ ติดตามและประเมินผลการศึกษาขั้นพื้นฐาน

ดังนั้น เพื่อให้การพัฒนาประเทศไปสู่เป้าหมาย “ประเทศชาติมั่นคง ประชาชนมีความสุข เศรษฐกิจพัฒนาอย่างต่อเนื่อง สังคมเป็นธรรม ฐานทรัพยากรธรรมชาติยั่งยืน” สำนักงานคณะกรรมการการศึกษาขั้นพื้นฐาน จึงได้กำหนดนโยบายสำนักงานคณะกรรมการการศึกษาขั้นพื้นฐาน ปีงบประมาณ พ.ศ. 2564-2565 สอดคล้องกับ ยุทธศาสตร์ชาติ 20 ปี (พ.ศ. 2561-2580) แผนการศึกษาแห่งชาติ พ.ศ. 2560-2579 แผนการปฏิรูปประเทศ นโยบายรัฐบาลที่ได้แถลงนโยบายต่อรัฐสภาและ นโยบายและจุดเน้นของกระทรวงศึกษาธิการ

ส่วนที่ 4

ทิศทางของกองทุนเพื่อโครงการอาหารกลางวัน
ในโรงเรียนประถมศึกษา

ส่วนที่ 4

ทิศทางของกองทุนเพื่อโครงการอาหารกลางวันในโรงเรียนประถมศึกษา

กองทุนเพื่อโครงการอาหารกลางวันในโรงเรียนประถมศึกษาในโรงเรียนประถมศึกษาจัดทำแผนพัฒนากองทุนเพื่อโครงการอาหารกลางวันระยะยาว ประจำปี 2565 – 2569 ให้สอดคล้องกับสถานะเศรษฐกิจ สังคม นโยบายการจัดการศึกษาที่เปลี่ยนแปลงไป ได้ศึกษาวิเคราะห์ยุทธศาสตร์ชาติ 20 ปี (พ.ศ.2561 – 2569) ตลอดจนสอดคล้องกับนโยบายการพัฒนาประเทศไทยให้มีความมั่นคง มั่งคั่ง ยั่งยืน เป็นประเทศพัฒนาแล้ว ด้วยการพัฒนาตามหลักปรัชญาของเศรษฐกิจพอเพียง และกรอบแนวคิดในระดับกองทุน ใช้แนวคิด Balance Scorecard (BSC) เพื่อใช้ในการบริหารจัดการและประเมินผลการดำเนินงานของกองทุนฯ อย่างสมดุลและมุ่งเน้นความสำเร็จของกองทุนฯ เพื่อเป็นกรอบกำหนดทิศทางในการดำเนินงานของกองทุนฯ ดังนี้

วิสัยทัศน์

นักเรียนมีภาวะโภชนาการดี มีความรอบรู้ด้านโภชนาการและอาหารที่ปลอดภัย

พันธกิจ

1. ส่งเสริม สนับสนุนให้นักเรียนในโรงเรียนประถมศึกษามีภาวะโภชนาการดี สูงดี สมส่วน
 2. ส่งเสริม สนับสนุนให้นักเรียนในโรงเรียนประถมศึกษาที่มีความรอบรู้ด้านโภชนาการและอาหารที่ปลอดภัย
 3. เพิ่มประสิทธิภาพการบริหารจัดการกองทุนฯ อย่างเป็นระบบตามหลักธรรมาภิบาล
 4. เพิ่มประสิทธิภาพการบริหารจัดการระบบสารสนเทศ สื่อสารประชาสัมพันธ์ ปัญหาภาวะทุพโภชนาการ พัฒนาบุคลากร สนับสนุนการนิเทศ กำกับติดตามและประเมินผล
 5. ประสานเครือข่ายความร่วมมือในการจัดการภาวะโภชนาการและสุขภาพอนามัยนักเรียนจากหน่วยงานภาครัฐ องค์กรปกครองส่วนท้องถิ่น ภาคเอกชนและเครือข่าย
- * ความรอบรู้ คือ เข้าถึง เข้าใจ ตอบโต้ซักถามแลกเปลี่ยน ตัดสินใจปรับเปลี่ยนพฤติกรรมและบอกต่อ

เป้าประสงค์

1. นักเรียนมีภาวะทุพโภชนาการลดลง
2. นักเรียนมีองค์ความรู้และมีพฤติกรรมการบริโภคอาหารที่ปลอดภัย มีคุณค่าทางโภชนาการ
3. กองทุนฯ มีการบริหารจัดการอย่างเป็นระบบ โดยยึดหลักธรรมาภิบาล
4. กองทุนฯ มีการบริหารจัดการข้อมูลสารสนเทศ เพื่อสนับสนุนการตัดสินใจในการแก้ไขภาวะทุพโภชนาการ อย่างเป็นระบบและมีประสิทธิภาพ
5. กองทุนฯ มีนวัตกรรมและโรงเรียนต้นแบบการจัดการอาหาร เพื่อแก้ไขภาวะทุพโภชนาการ
6. กองทุนฯ เป็นที่ยอมรับและมีเครือข่ายความร่วมมือจากทุกภาคส่วน ในการระดมทรัพยากร เพื่อพัฒนาภาวะโภชนาการและสุขภาพอนามัยที่ดีของนักเรียน

ตัวชี้วัด

เป้าประสงค์ที่ 1 นักเรียนมีภาวะทุพโภชนาการลดลง

ตัวชี้วัด

- 1.1 ร้อยละของนักเรียนที่มีน้ำหนักต่อส่วนสูงต่ำกว่าเกณฑ์ (ภาวะผอม)
- 1.2 ร้อยละของนักเรียนที่มีส่วนสูงต่ออายุต่ำกว่าเกณฑ์ (ภาวะเตี้ย)
- 1.3 ร้อยละของนักเรียนที่มีน้ำหนักต่อส่วนสูง สูงกว่าเกณฑ์ (ภาวะเริ่มอ้วนและอ้วน)

เป้าประสงค์ที่ 2 นักเรียนมีองค์ความรู้เรื่องโภชนาการ และมีพฤติกรรมการบริโภคอาหารที่ปลอดภัย

ตัวชี้วัด

- 2.1 ร้อยละของนักเรียนที่เรียนรู้และเข้าร่วมกิจกรรมส่งเสริมภาวะโภชนาการ
- 2.2 ร้อยละของนักเรียนที่มีพฤติกรรมการบริโภคอาหารที่ถูกต้องลักษณะ และปลอดภัย
- 2.3 ร้อยละของโรงเรียนประถมศึกษาที่เข้าร่วมโครงการ จัดกระบวนการเรียนรู้หลักปรัชญาของ

เศรษฐกิจพอเพียงสู่การพัฒนาทักษะอาชีพร่วมกับชุมชน

เป้าประสงค์ที่ 3 กองทุนฯ มีการบริหารจัดการอย่างเป็นระบบ โดยยึดหลักธรรมาภิบาล

ตัวชี้วัด

3.1 จำนวนครั้งที่ได้รับการตรวจสอบภายใน ประจำปีบัญชีจากผู้ตรวจสอบภายในของหน่วยงาน ภายในหน่วยงานต้นสังกัด

3.2 ร้อยละความสำเร็จในการดำเนินการตามแผนพัฒนาระบบการจ่ายเงิน และการรับเงินของทุน หมุนเวียนผ่านระบบอิเล็กทรอนิกส์

3.3 ร้อยละความสำเร็จในการดำเนินโครงการตามแผนปฏิบัติการรอบปีบัญชี

3.4 ร้อยละของบุคลากรที่ได้รับการพัฒนา

เป้าประสงค์ที่ 4 กองทุนฯ มีการบริหารจัดการข้อมูลสารสนเทศ เพื่อสนับสนุนการตัดสินใจในการ แก้ไขภาวะทุพโภชนาการ อย่างเป็นระบบและมีประสิทธิภาพ

ตัวชี้วัด

4.1 จำนวนผู้เข้ารับบริการข้อมูลสารสนเทศและการประชาสัมพันธ์ของกองทุนฯ

4.2 ค่าเฉลี่ยความพึงพอใจของผู้ใช้บริการที่มีต่อระบบบริหารจัดการข้อมูลสารสนเทศ และดิจิทัลของ กองทุนฯ

4.3 จำนวนช่องทางประชาสัมพันธ์ของกองทุนฯ

4.4 จำนวนระบบบริหารจัดการข้อมูลสารสนเทศและดิจิทัลของกองทุนฯ

เป้าประสงค์ที่ 5 กองทุนฯ มีนวัตกรรมและโรงเรียนต้นแบบการจัดการอาหาร เพื่อแก้ไขภาวะ ทุพโภชนาการ

ตัวชี้วัด

5.1 ร้อยละของโรงเรียนต้นแบบการจัดการอาหาร เพื่อแก้ไขภาวะทุพโภชนาการ

5.2 จำนวนนวัตกรรมจัดการอาหารของกองทุนฯ

5.3 ค่าเฉลี่ยความพึงพอใจของชุมชนที่มีต่อโรงเรียนต้นแบบการจัดการอาหาร เพื่อแก้ไขภาวะ

ทุพโภชนาการ

เป้าประสงค์ที่ 6 กองทุนฯ เป็นที่ยอมรับและมีเครือข่ายความร่วมมือจากทุกภาคส่วน ในการระดม ทรัพยากรเพื่อพัฒนาภาวะโภชนาการและสุขภาพอนามัยที่ดีของนักเรียน

ตัวชี้วัด

- 6.1 จำนวนเครือข่ายที่ให้การส่งเสริม สนับสนุนทรัพยากรเพื่อพัฒนาสุขภาพที่ดีของนักเรียน
- 6.2 ค่าเฉลี่ยความพึงพอใจของผู้มีส่วนได้ส่วนเสียในการดำเนินงานของกองทุนฯ
- 6.3 ร้อยละของโรงเรียนได้รับการนิเทศ กำกับติดตาม และประเมินผลการดำเนินงาน

ตารางที่ 4 เปรียบเทียบการประเมินตัวชี้วัดของกองทุนเพื่อโครงการอาหารกลางวันในโรงเรียน
ประถมศึกษา กับกรอบการประเมินตัวชี้วัดของกรมบัญชีกลาง ประจำปีบัญชี 2564

ตัวชี้วัดของแผนยุทธศาสตร์กองทุนฯ ประจำปี 2561- 2564 (ปรับปรุง ปีบัญชี 2564)	ความสอดคล้องกับกรอบการประเมินตัวชี้วัด กรมบัญชีกลาง		
	ตัวชี้วัดหลัก	ตัวชี้วัดร่วม	ตัวชี้วัดที่
1.1 ร้อยละของนักเรียนที่มีน้ำหนักต่อส่วนสูงต่ำกว่าเกณฑ์ (ภาวะผอม)		✓	2.3 (2.3.1)
1.2 ร้อยละของนักเรียนที่มีส่วนสูงต่ออายุต่ำกว่าเกณฑ์ (ภาวะเตี้ย)		✓	2.3 (2.3.2)
1.3 ร้อยละของนักเรียนที่มีน้ำหนักต่อส่วนสูง สูงกว่าเกณฑ์ ภาวะอ้วน)		✓	2.3 (2.3.3)
2.1 ร้อยละของนักเรียนที่เข้าร่วมกิจกรรมส่งเสริมภาวะ โภชนาการ		✓	3.2
2.2 ร้อยละของนักเรียนที่มีพฤติกรรมการบริโภคอาหารที่ถูก สุขลักษณะและปลอดภัย		✓	3.1 / 3.2
2.3 ร้อยละของโรงเรียนประถมศึกษาที่เข้าร่วมโครงการ จัด กระบวนการเรียนรู้หลักปรัชญาของเศรษฐกิจพอเพียงสู่การ พัฒนาทักษะอาชีพร่วมกับชุมชน		✓	3.2
3.1 จำนวนครั้งที่ได้รับการตรวจสอบภายใน ประจำปีบัญชีจาก ผู้ตรวจสอบภายในของหน่วยงานภายในหน่วยงานต้นสังกัด		✓	4.1 / 4.2
3.2 ร้อยละความสำเร็จในการดำเนินการตามแผนพัฒนาระบบ การจ่ายเงิน และการรับเงินของทุนหมุนเวียนผ่านระบบ อิเล็กทรอนิกส์		✓	6.2
3.3 ร้อยละความสำเร็จในการดำเนินโครงการตามแผนปฏิบัติ การรอบปีบัญชี	✓		3.1 / 3.2 / 3.3 / 6.1
3.4 ร้อยละของบุคลากรที่ได้รับการพัฒนา	✓		5.1 / 5.2
4.1 จำนวนผู้เข้ารับบริการข้อมูลสารสนเทศและการ ประชาสัมพันธ์ของกองทุนฯ		✓	2.1
4.2 ค่าเฉลี่ยความพึงพอใจของผู้ใช้บริการที่มีต่อระบบบริหาร จัดการข้อมูลสารสนเทศและดิจิทัลของกองทุน ฯ		✓	2.1
4.3 จำนวนช่องทางการประชาสัมพันธ์ของกองทุน ฯ		✓	2.1
4.4 จำนวนระบบบริหารจัดการข้อมูลสารสนเทศและดิจิทัล ของกองทุน		✓	2.1
5.1 ร้อยละของโรงเรียนต้นแบบการจัดการอาหาร เพื่อแก้ไข ภาวะทุพโภชนาการ		✓	3.1 / 3.2
5.2 จำนวนนวัตกรรมจัดการอาหารของกองทุนฯ		✓	3.1 / 3.2

ตัวชี้วัดของแผนยุทธศาสตร์กองทุนฯ ประจำปี 2561 - 2564 (ปรับปรุง ปีบัญชี 2564)	ความสอดคล้องกับกรอบการประเมินตัวชี้วัด กรมบัญชีกลาง		
	ตัวชี้วัดหลัก	ตัวชี้วัดร่วม	ตัวชี้วัดที่
5.3 ค่าเฉลี่ยความพึงพอใจของชุมชนที่มีต่อโรงเรียนต้นแบบ การจัดการอาหาร เพื่อแก้ไขภาวะทุพโภชนาการ		✓	2.2 (2.2.1 / 2.2.2 / 2.2.3 / 2.2.4)
6.1 จำนวนเครือข่ายที่ให้การส่งเสริม สนับสนุนทรัพยากรเพื่อ พัฒนาสุขภาพที่ดีของนักเรียน	✓		5.1
6.2 ค่าเฉลี่ยความพึงพอใจของผู้มีส่วนได้ส่วนเสียในการ ดำเนินงานของกองทุนฯ		✓	2.2 (2.2.1 / 2.2.2 / 2.2.3 / 2.2.4)
6.3 ร้อยละของโรงเรียนได้รับการนิเทศ กำกับติดตาม และ ประเมินผลการดำเนินงาน		✓	3.5

ตารางที่ 5 เปรียบเทียบการประเมินตัวชี้วัดของกองทุนเพื่อโครงการอาหารกลางวันในโรงเรียนประถมศึกษา
กับกรอบการประเมินตัวชี้วัดของกรมบัญชีกลาง ประจำปีบัญชี 2565

ตัวชี้วัดของแผนพัฒนางานกองทุนฯ ประจำปี 2565 - 2569	ความสอดคล้องกับกรอบการประเมินตัวชี้วัดกรมบัญชีกลาง		
	ตัวชี้วัด หลัก	ตัวชี้วัด ร่วม	ตัวชี้วัดที่
1.1 ร้อยละของนักเรียนที่มีน้ำหนักตามเกณฑ์ส่วนสูงต่ำกว่าเกณฑ์ (ภาวะผอม)		✓	2.3 ร้อยละของนักเรียนในโรงเรียนที่กองทุนฯ ให้การสนับสนุนในปีบัญชี 2563 - 2565 ที่ยังมีภาวะทุพโภชนาการ สิ้นภาคเรียนที่ 1 ปีการศึกษา 2565 2.3.1. นักเรียนที่มีน้ำหนักตามเกณฑ์ส่วนสูงต่ำกว่าเกณฑ์ (ภาวะผอม)
1.2 ร้อยละของนักเรียนที่มีส่วนสูงตามเกณฑ์อายุต่ำกว่าเกณฑ์ (ภาวะเตี้ย)		✓	2.3.2 นักเรียนที่มีส่วนสูงตามเกณฑ์อายุต่ำกว่าเกณฑ์ (ภาวะเตี้ย)
1.3 ร้อยละของนักเรียนที่มีน้ำหนักตามเกณฑ์ส่วนสูง สูงกว่าเกณฑ์ (ภาวะเริ่มอ้วนและอ้วน)		✓	2.3.3 นักเรียนที่มีน้ำหนักตามเกณฑ์ส่วนสูงสูงกว่าเกณฑ์ (ภาวะเริ่มอ้วนและอ้วน)
2.1 ร้อยละของนักเรียนที่เรียนรู้และเข้าร่วมกิจกรรมส่งเสริมภาวะโภชนาการ		✓	3.2 โครงการสร้างมูลค่าเพิ่มผลผลิตกับชุมชนและภาคีเครือข่ายเพื่ออาหารนักเรียนในโรงเรียน
2.2 ร้อยละของนักเรียนที่มีพฤติกรรมการบริโภคอาหารที่ถูกสุขลักษณะ และปลอดภัย		✓	3.1 ความสำเร็จในการปฏิบัติงานตามแผนปฏิบัติการประจำปีบัญชี 2565 - โครงการสร้างความเท่าเทียมด้านภาวะโภชนาการสำหรับนักเรียนกลุ่มเป้าหมายพิเศษ 3.2 โครงการสร้างมูลค่าเพิ่มผลผลิตกับชุมชนและภาคีเครือข่ายเพื่ออาหารนักเรียนในโรงเรียน

ตัวชี้วัดของแผนพัฒนากองทุนฯ ประจำปี 2565 - 2569	ความสอดคล้องกับกรอบการประเมินตัวชี้วัดกรมบัญชีกลาง		
	ตัวชี้วัด หลัก	ตัวชี้วัด ร่วม	ตัวชี้วัดที่
2.3 ร้อยละของโรงเรียนประถมศึกษาที่เข้าร่วมโครงการ จัดกระบวนการเรียนรู้หลักปรัชญาของเศรษฐกิจพอเพียงสู่การพัฒนาทักษะอาชีพร่วมกับชุมชน		✓	3.2 โครงการสร้างมูลค่าเพิ่มผลผลิตกับชุมชนและภาคีเครือข่ายเพื่ออาหารนักเรียนในโรงเรียน
3.1 จำนวนครั้งที่ได้รับการตรวจสอบภายใน ประจำปีบัญชีจากผู้ตรวจสอบภายในของหน่วยงานภายในหน่วยงานต้นสังกัด		✓	4.1 การบริหารความเสี่ยงและการควบคุมภายใน 4.2 การตรวจสอบภายใน
3.2 ร้อยละความสำเร็จในการดำเนินการตามแผนพัฒนาระบบการจ่ายเงิน และการรับเงินของทุนหมุนเวียนผ่านระบบอิเล็กทรอนิกส์		✓	6.2 การดำเนินการตามแผนพัฒนาระบบการจ่ายเงินและการรับเงินของทุนหมุนเวียนผ่านระบบอิเล็กทรอนิกส์
3.3 ร้อยละความสำเร็จในการดำเนินโครงการตามแผนปฏิบัติการรอบปีบัญชี	✓		3.1 ความสำเร็จในการปฏิบัติงานตามแผนปฏิบัติการประจำปีบัญชี 2565 - โครงการสร้างความเท่าเทียมด้านภาวะโภชนาการสำหรับนักเรียนกลุ่มเป้าหมายพิเศษ 3.2 โครงการสร้างมูลค่าเพิ่มผลผลิตกับชุมชนและภาคีเครือข่ายเพื่ออาหารนักเรียนในโรงเรียน 3.3 ความสำเร็จในการนิเทศติดตามผลการดำเนินงาน 6.1 การใช้จ่ายเงินตามแผนการใช้จ่ายที่ได้รับอนุมัติ
3.4 ร้อยละของบุคลากรที่ได้รับการพัฒนา	✓		5.1 บทบาทคณะกรรมการบริหารทุนหมุนเวียน 5.2 การบริหารทรัพยากรบุคคล
4.1 จำนวนผู้เข้ารับบริการข้อมูลสารสนเทศและการประชาสัมพันธ์ของกองทุนฯ		✓	2.1 การพัฒนาฐานข้อมูลสารสนเทศเพื่อการประเมินผลลัพธ์และผลกระทบของทุนหมุนเวียน (ตัวชี้วัดร่วม)

ตัวชี้วัดของแผนพัฒนากองทุนฯ ประจำปี 2565 - 2569	ความสอดคล้องกับกรอบการประเมินตัวชี้วัดกรมบัญชีกลาง		
	ตัวชี้วัด หลัก	ตัวชี้วัด ร่วม	ตัวชี้วัดที่
4.2 ค่าเฉลี่ยความพึงพอใจของผู้ใช้บริการ ที่มีต่อระบบบริหารจัดการข้อมูล สารสนเทศและดิจิทัลของกองทุน ฯ		✓	2.1 การพัฒนาฐานข้อมูล สารสนเทศเพื่อการประเมิน ผลลัพธ์และผลกระทบของทุน หมุนเวียน (ตัวชี้วัดร่วม)
4.3 จำนวนช่องทางการประชาสัมพันธ์ ของกองทุน ฯ		✓	2.1 การพัฒนาฐานข้อมูล สารสนเทศเพื่อการประเมิน ผลลัพธ์และผลกระทบของทุน หมุนเวียน (ตัวชี้วัดร่วม)
4.4 จำนวนระบบบริหารจัดการข้อมูล สารสนเทศและดิจิทัลของกองทุน		✓	2.1 การพัฒนาฐานข้อมูล สารสนเทศเพื่อการประเมิน ผลลัพธ์และผลกระทบของทุน หมุนเวียน (ตัวชี้วัดร่วม)
5.1 ร้อยละของโรงเรียนต้นแบบการ จัดการอาหาร เพื่อแก้ไขภาวะทุพ โภชนาการ		✓	3.1 ความสำเร็จในการปฏิบัติงานตาม แผนปฏิบัติการประจำปีบัญชี 2565 - โครงการสร้างความเท่าเทียม ด้านภาวะโภชนาการสำหรับ นักเรียนกลุ่มเป้าหมายพิเศษ 3.2 โครงการสร้างมูลค่าเพิ่มผลผลิต กับชุมชนและภาคีเครือข่ายเพื่ออาหาร นักเรียนในโรงเรียน
5.2 จำนวนนวัตกรรมการจัดการอาหาร ของกองทุนฯ		✓	3.1 ความสำเร็จในการปฏิบัติงานตาม แผนปฏิบัติการประจำปีบัญชี 2565 - โครงการสร้างความเท่าเทียม ด้านภาวะโภชนาการสำหรับ นักเรียนกลุ่มเป้าหมายพิเศษ 3.2 โครงการสร้างมูลค่าเพิ่มผลผลิต กับชุมชนและภาคีเครือข่ายเพื่ออาหาร นักเรียนในโรงเรียน
5.3 ค่าเฉลี่ยความพึงพอใจของชุมชนที่มี ต่อโรงเรียนต้นแบบการจัดการอาหาร เพื่อ แก้ไขภาวะทุพโภชนาการ		✓	2.2 ความพึงพอใจของผู้มีส่วนได้ ส่วนเสีย 2.2.1 นักเรียนในโครงการ (30 %)

ตัวชี้วัดของแผนพัฒนากองทุนฯ ประจำปี 2565 - 2569	ความสอดคล้องกับกรอบการประเมินตัวชี้วัดกรมบัญชีกลาง		
	ตัวชี้วัด หลัก	ตัวชี้วัด ร่วม	ตัวชี้วัดที่
			2.2.2 ครูหรือบุคลากรที่เกี่ยวข้อง กับโครงการ (35 %) 2.2.3 ผู้ปกครองหรือผู้แทน คณะกรรมการสถานศึกษา (25 %) 2.2.4 บุคลากรที่เกี่ยวข้องใน สำนักงานเขตพื้นที่การศึกษา (10 %)
6.1 จำนวนเครือข่ายที่ให้การส่งเสริม สนับสนุนทรัพยากรเพื่อพัฒนาสุขภาพที่ดี ของนักเรียน	✓		5.1 บทบาทคณะกรรมการบริหาร ทุนหมุนเวียน
6.2 ค่าเฉลี่ยความพึงพอใจของผู้มีส่วนได้ ส่วนเสียในการดำเนินงานของกองทุนฯ		✓	2.2 ความพึงพอใจของผู้มีส่วนได้ ส่วนเสีย 2.2.1 นักเรียนในโครงการ (30 %) 2.2.2 ครูหรือบุคลากรที่เกี่ยวข้อง กับโครงการ (35 %) 2.2.3 ผู้ปกครองหรือผู้แทน คณะกรรมการสถานศึกษา (25 %) 2.2.4 บุคลากรที่เกี่ยวข้องใน สำนักงานเขตพื้นที่การศึกษา (10 %)
6.3 ร้อยละของโรงเรียนได้รับการนิเทศ กำกับติดตาม และประเมินผลการ ดำเนินงาน		✓	3.5 ความสำเร็จในการนิเทศ ติดตามผลการดำเนินงาน

กลยุทธ์

1. ส่งเสริม สนับสนุนการบริหารจัดการอาหารและภาวะโภชนาการของนักเรียนในโรงเรียน ประถมศึกษา อย่างทั่วถึงและยั่งยืน
2. เพิ่มประสิทธิภาพการบริหารจัดการ กองทุนเพื่อโครงการอาหารกลางวันในโรงเรียนประถมศึกษา
3. ยกกระดับประสิทธิภาพของระบบสารสนเทศเทคโนโลยี การประชาสัมพันธ์และสื่อสร้างสรรค์เพื่อสร้างสุข ภาวะโภชนาการที่ตรงรับสังคมดิจิทัล
4. ผนึกพลังความร่วมมือจากทุกภาคส่วนในการสร้างนวัตกรรม การจัดการอาหารนักเรียนในโรงเรียน ประถมศึกษา

ตารางที่ 6 ความเชื่อมโยงระหว่างพันธกิจ เป้าประสงค์ ตัวชี้วัด และกลยุทธ์

พันธกิจ	เป้าประสงค์	ตัวชี้วัด	กลยุทธ์
1. ส่งเสริม สนับสนุน ให้นักเรียน มีสุขภาพ ดี สูงดี สมส่วน	1. นักเรียนมีภาวะ ทุพโภชนาการลดลง	1.1 ร้อยละของนักเรียนที่มีน้ำหนัก ตามเกณฑ์ส่วนสูงต่ำกว่าเกณฑ์ (ภาวะผอม) 1.2 ร้อยละของนักเรียนที่มีส่วนสูง ตามเกณฑ์อายุต่ำกว่าเกณฑ์ (ภาวะ เตี้ย) 1.3 ร้อยละของนักเรียนที่มีน้ำหนัก ตามเกณฑ์ส่วนสูง สูงกว่าเกณฑ์ (ภาวะเริ่มอ้วนและอ้วน)	กลยุทธ์ที่ 1 ส่งเสริม สนับสนุนการบริหาร จัดการอาหารและภาวะ โภชนาการของนักเรียน ในโรงเรียนประถมศึกษา อย่างทั่วถึงและยั่งยืน
2. ส่งเสริม สนับสนุน ให้นักเรียนในโรงเรียน ประถมศึกษามีภาวะ โภชนาการดี มีความ รอบรู้ด้านโภชนาการ และอาหารที่ปลอดภัย	2. นักเรียนมีองค์ ความรู้เรื่อง โภชนาการ และมี พฤติกรรมการ บริโภคอาหารที่ ปลอดภัย	2.1 ร้อยละของนักเรียนที่เรียนรู้ และเข้าร่วมกิจกรรมส่งเสริมภาวะ โภชนาการ 2.2 ร้อยละของนักเรียนที่มี พฤติกรรมการบริโภคอาหารที่ถูก สุขลักษณะและปลอดภัย 2.3 ร้อยละของโรงเรียนประถมศึกษา ที่เข้าร่วมโครงการ จัดกระบวนการ เรียนรู้หลักปรัชญาของเศรษฐกิจ พอเพียงสู่การพัฒนาทักษะอาชีพ ร่วมกับชุมชน	กลยุทธ์ที่ 1 ส่งเสริม สนับสนุนการบริหาร จัดการอาหารและภาวะ โภชนาการของนักเรียน ในโรงเรียนประถมศึกษา อย่างทั่วถึงและยั่งยืน

ตารางที่ 6 (ต่อ)

พันธกิจ	เป้าประสงค์	ตัวชี้วัด	กลยุทธ์
3. เพิ่มประสิทธิภาพการบริหารจัดการกองทุนฯ อย่างเป็นระบบตามหลักธรรมาภิบาล	3. กองทุนฯ มีการบริหารจัดการอย่างเป็นระบบ โดยยึดหลักธรรมาภิบาล	3.1 จำนวนครั้งที่ได้รับการตรวจสอบภายใน ประจำปีบัญชี จากผู้ตรวจสอบภายในของหน่วยงานภายในหน่วยงานต้นสังกัด 3.2 ร้อยละความสำเร็จในการดำเนินการตามแผนพัฒนาระบบการจ่ายเงิน และการรับเงินของทุนหมุนเวียนผ่านระบบอิเล็กทรอนิกส์ 3.3 ร้อยละความสำเร็จในการดำเนินโครงการตามแผนปฏิบัติการรอบปีบัญชี 3.4 ร้อยละของบุคลากรที่ได้รับการพัฒนา	กลยุทธ์ที่ 2 เพิ่มประสิทธิภาพการบริหารจัดการ กองทุนเพื่อโครงการอาหารกลางวันใน โรงเรียน ประถมศึกษา
4. เพิ่มประสิทธิภาพการบริหารจัดการระบบสารสนเทศ สื่อสารประชาสัมพันธ์ ปัญหาภาวะทุพโภชนาการ พัฒนาบุคลากรสนับสนุนการนิเทศ กำกับติดตาม และประเมินผล	4. กองทุนฯ มีการบริหารจัดการข้อมูลสารสนเทศ เพื่อสนับสนุนการตัดสินใจในการแก้ไขภาวะทุพโภชนาการ อย่างเป็นระบบและมีประสิทธิภาพ	4.1 จำนวนผู้เข้ารับบริการข้อมูลสารสนเทศและการประชาสัมพันธ์ของกองทุนฯ 4.2 ค่าเฉลี่ยความพึงพอใจของผู้ใช้บริการที่มีต่อระบบบริหารจัดการข้อมูลสารสนเทศ และดิจิทัลของกองทุน ฯ 4.3 จำนวนช่องทางการประชาสัมพันธ์ของกองทุน ฯ 4.4 จำนวนระบบบริหารจัดการข้อมูลสารสนเทศและดิจิทัลของกองทุน ฯ	กลยุทธ์ที่ 3 ยกระดับประสิทธิภาพของระบบสารสนเทศเทคโนโลยี การประชาสัมพันธ์ และสื่อสร้างสรรค์ เพื่อสร้างสุขภาวะโภชนาการที่ตรงรับสังคมดิจิทัล

ตารางที่ 6 (ต่อ)

พันธกิจ	เป้าประสงค์	ตัวชี้วัด	กลยุทธ์
5. ประสานเครือข่ายความร่วมมือในการจัดการภาวะโภชนาการและสุขภาพอนามัยนักเรียนจากหน่วยงานภาครัฐ องค์กรปกครองส่วนท้องถิ่น ภาคเอกชน และเครือข่าย	5. กองทุนฯ มีนวัตกรรมและโรงเรียนต้นแบบการจัดการอาหาร เพื่อแก้ไขภาวะทุพโภชนาการ	5.1 ร้อยละของโรงเรียนต้นแบบการจัดการอาหาร เพื่อแก้ไขภาวะทุพโภชนาการ 5.2 จำนวนนวัตกรรมการจัดการอาหารของกองทุนฯ 5.3 ค่าเฉลี่ยความพึงพอใจของชุมชนที่มีต่อโรงเรียนต้นแบบการจัดการอาหาร เพื่อแก้ไขภาวะทุพโภชนาการ	กลยุทธ์ที่ 4 ผนึกพลังความร่วมมือจากทุกภาคส่วนในการสร้างนวัตกรรม การจัดการอาหารนักเรียนในโรงเรียน ประถมศึกษากลยุทธ์
	6. กองทุนฯ เป็นที่ยอมรับและมีเครือข่ายความร่วมมือจากทุกภาคส่วน ในการระดมทรัพยากรเพื่อพัฒนาภาวะโภชนาการและสุขภาพอนามัยที่ดีของนักเรียน	6.1 จำนวนเครือข่ายที่ให้การส่งเสริม สนับสนุนทรัพยากรเพื่อพัฒนาสุขภาพที่ดีของนักเรียน 6.2 ค่าเฉลี่ยความพึงพอใจของผู้มีส่วนได้ส่วนเสียในการดำเนินงานของกองทุนฯ 6.3 ร้อยละของโรงเรียนได้รับการนิเทศ กำกับติดตาม และประเมินผลการดำเนินงาน	

การประเมินสถานภาพในการบริหารทรัพยากรบุคคล

สำนักงานกองทุนเพื่อโครงการอาหารกลางวัน ได้มีการวิเคราะห์สภาพแวดล้อมขององค์กร ทั้งภายนอกและภายในที่มีผลกระทบต่อการบริหารทรัพยากรบุคคล โดยใช้แนวคิด SWOT Analysis เพื่อประเมิน สถานการณ์ที่มีผลกระทบต่อกองทุนที่เป็นอยู่ในปัจจุบัน และแนวโน้มในอนาคต ของการบริหารทรัพยากรบุคคล รวมทั้งความคาดหวังของผู้บริหาร เจ้าหน้าที่ และผู้ที่เกี่ยวข้องกับการบริหาร ทรัพยากรบุคคล โดยผลจากการวิเคราะห์สภาวะแวดล้อมขององค์กร ที่เกี่ยวข้องกับการบริหารงานบุคคลสรุปได้ ดังนี้

ตารางที่ 7 ผลจากการวิเคราะห์สภาวะแวดล้อมขององค์กรการบริหารทรัพยากรบุคคล

S จุดแข็ง (Strengths)	W จุดอ่อน (Weakness)
<ol style="list-style-type: none"> 1. มีโครงสร้างการบริหารงานที่ชัดเจนและเหมาะสมกับภาระงาน 2. การกำหนดวิสัยทัศน์ พันธกิจ กลยุทธ์ เป้าหมาย และตัวชี้วัด ส่งผลให้การบริหารจัดการกองทุนฯ มีทิศทางและแผนปฏิบัติการที่ชัดเจน 3. ค่านิยมร่วมของกองทุนฯ คือ นักเรียนมีภาวะโภชนาการที่ดี 4. การบริหารจัดการกองทุนฯ เน้นการมีส่วนร่วมจากผู้มีส่วนเกี่ยวข้องและผู้มีประสบการณ์ 5. การบริหารจัดการกองทุนฯ คำนึงและตอบสนองความต้องการของผู้รับบริการ 6. มีระบบการนิเทศ ติดตาม ให้คำแนะนำ โดยกลุ่มผู้มีส่วนได้ส่วนเสียอย่างทั่วถึง 7. มีการพัฒนาบุคลากรของกองทุนฯ อย่างต่อเนื่องให้มีความรู้ในการปฏิบัติงานสอดคล้องกับกองทุนฯ 	<ol style="list-style-type: none"> 1. สายการบังคับบัญชาค่อนข้างมากและการสั่งการเป็นแบบบนลงล่าง ส่งผลให้การปฏิบัติงานล่าช้า 2. จำนวนบุคลากรไม่ครบตามกรอบอัตรากำลังที่กระทรวงการคลังกำหนด 3. ขาดการกำหนดสมรรถนะของบุคลากรที่จะมาบริหารจัดการกองทุนฯ 4. หน่วยงานที่มีส่วนเกี่ยวข้องไม่ได้กำหนดผู้รับผิดชอบงานอย่างต่อเนื่อง
O โอกาส (Opportunities)	T อุปสรรค (Threats)
<ol style="list-style-type: none"> 1. ผู้มีส่วนได้ส่วนเสีย ที่ได้รับเงินสนับสนุนงบประมาณไปใช้แก้ไขภาวะโภชนาการส่งผลให้ภาวะทุพโภชนาการลดลง 2. ผู้มีส่วนได้ส่วนเสีย มีความพึงพอใจต่อการดำเนินงานของกองทุน 	<ol style="list-style-type: none"> 1. มีการเปลี่ยนแปลงผู้บริหารระดับสูง บ่อยครั้ง ส่งผลให้นโยบายไม่ต่อเนื่อง

ผลการดำเนินงานบริหารงานบุคคล ปี 2564

จากการผลการดำเนินงานในปี 2564 พบว่า ปัจจัยที่ส่งผลให้กองทุนฯสามารถดำเนินงานได้ประสบผลสำเร็จ คือ

1. กองทุนฯมีปัจจัยพื้นฐานที่ครบถ้วน ครอบคลุมและเข้มแข็งโดยมีโครงสร้างการบริหารงานที่ประกอบด้วยกลุ่มงานอำนวยการและกฎหมาย กลุ่มงานนโยบายและแผน และกลุ่มงานการเงินและบัญชี และได้จัดทำคำบรรยายของลักษณะงานทุกตำแหน่งนำมาใช้เพื่อสรรหา พนักงานสำนักงาน มีระบบผลการปฏิบัติงานรายบุคคลและมีการนำผลการประเมินไปใช้ในการพิจารณาให้ค่าตอบแทนซึ่งการดำเนินงานทั้งหมดที่ผ่านมาได้นำมาใช้ในการดำเนินงานในปี 2564

2. การแต่งตั้งบุคลากรจากหน่วยงานที่เกี่ยวข้องเข้ามามีส่วนร่วมเป็นคณะกรรมการในการวางแผนและดำเนินงานโครงการ และกิจกรรม เช่น ผู้ทรงคุณวุฒิ ตัวแทนจากกรมอนามัย ผู้บริหารสถานศึกษา หน่วยตรวจสอบภายใน ตัวแทนจากสำนักงานตำรวจตระเวนชายแดน ซึ่งเป็นบุคลากรที่มีความรู้ ความสามารถ และมีความทุ่มเท เสียสละ ส่งผลให้การดำเนินงานบรรลุตามเป้าหมายอย่างต่อเนื่อง

แนวโน้มความต้องการพัฒนาบุคลากรในอนาคต

สมรรถนะที่ต้องการสำหรับบุคลากร

การพัฒนาบุคลากรเพื่อเพิ่มศักยภาพและคุณภาพการปฏิบัติงานนั้น ควรประกอบด้วยองค์ประกอบ 3 ประการ ได้แก่

1. ความรู้ (Knowledge) คือ ความสามารถอธิบายเรื่องใดเรื่องหนึ่งอย่างถูกต้อง ชัดเจน
2. ทักษะ (Skill) คือ ความสามารถในการปฏิบัติในเรื่องใดเรื่องหนึ่งให้เกิดผลลัพธ์ อันพึงประสงค์
3. อุปนิสัยในการทำงาน (Attribute) คือ รูปแบบการแสดงออกหรือพฤติกรรมของบุคคลที่สอดคล้องกับงานที่ปฏิบัติอยู่ ซึ่งการแสดงออกอันพึงประสงค์ได้นั้น ขึ้นอยู่กับปัจจัย 3 ประการ คือ ค่านิยม แนวโน้มการแสดงออก และแรงจูงใจ

ส่วนที่ 5

รายละเอียดของแผนปฏิบัติการ

ส่วนที่ 5

รายละเอียดของแผนปฏิบัติการ

สำนักงานกองทุนเพื่อโครงการอาหารกลางวัน ได้ทำการวิเคราะห์ข้อมูลสถานภาพปัจจุบัน และสถานะแวดล้อมด้านการบริหารทรัพยากรบุคคล เพื่อจะได้ทราบระดับสมรรถนะ จุดอ่อน จุดแข็งของระบบการบริหารทรัพยากรบุคคล ซึ่งผลการวิเคราะห์ วิเคราะห์ข้อมูลสถานภาพปัจจุบันด้านการบริหารทรัพยากรบุคคลประกอบกับการวิเคราะห์แผนการบริหารทรัพยากรมนุษย์ระยะยาว ปี 2565 – 2569 ของกองทุนเพื่อโครงการอาหารกลางวันในโรงเรียนประถมศึกษา ได้นำมากำหนดแผนปฏิบัติการด้านการบริหารทรัพยากรบุคคล ประจำปี 2565 ดังนี้

ภาพรวมของแผนการบริหารทรัพยากรบุคคล

กลยุทธ์หลักที่ 2 เพิ่มประสิทธิภาพการบริหารจัดการ กองทุนเพื่อโครงการอาหารกลางวันในโรงเรียนประถมศึกษา

เป้าประสงค์

กองทุนฯ มีการบริหารจัดการอย่างเป็นระบบ โดยยึดหลักธรรมาภิบาล

ตัวชี้วัดและค่าเป้าหมาย

ร้อยละของบุคลากรที่ได้รับการพัฒนา

แนวทางการดำเนินงาน

1. การสรรหาบุคลากรให้เต็มตามกรอบอัตรากำลัง
2. จัดอบรมให้ความรู้แก่บุคลากรและภาคีเครือข่ายให้มีความรู้ ความสามารถ และขอช่วยในการปฏิบัติงานในโครงการที่ได้รับจัดสรรงบประมาณจากกองทุนฯ (โครงการส่งเสริมผลผลิต โครงการอาหารกลางวัน โครงการพัฒนาระบบสุขภาพและอาหารที่ดี และ โครงการพัฒนาระบบน้ำดื่มสะอาดในโรงเรียน)
3. สรุปลงค์ความรู้โดยจัดทำคู่มือปฏิบัติงานและเอกสารที่เกี่ยวข้องกับการประเมินโครงการที่ได้รับจัดสรรงบประมาณจากกองทุนฯ (โครงการสนับสนุนบ้านใกล้พ่อกนอน โครงการส่งเสริมผลผลิตเพื่ออาหารนักเรียนในโรงเรียน โครงการบริหารจัดการเพื่อแก้ไขปัญหาภาวะโภชนาการ)

กลยุทธ์หลักที่ 4 ผนึกพลังความร่วมมือจากทุกภาคส่วนในการสร้างนวัตกรรม การจัดการอาหารนักเรียนในโรงเรียนประถมศึกษา

เป้าประสงค์

กองทุนฯ มีนวัตกรรมและโรงเรียนต้นแบบการจัดการอาหาร เพื่อแก้ไขปัญหาภาวะทุพโภชนาการ

ตัวชี้วัดและค่าเป้าหมาย

1. จำนวนเครือข่ายที่ให้การส่งเสริม สนับสนุนทรัพยากรเพื่อพัฒนาสุขภาพที่ดีของนักเรียน
2. ค่าเฉลี่ยความพึงพอใจของผู้มีส่วนได้ส่วนเสีย ในการดำเนินงานของกองทุนฯ
3. ร้อยละของโรงเรียนได้รับการนิเทศ กำกับติดตาม และประเมินผลการดำเนินงาน

แนวทางการดำเนินงาน

ประสานเครือข่ายความร่วมมือในการจัดการภาวะโภชนาการและสุขภาพอนามัยนักเรียนจากหน่วยงานภาครัฐ องค์กรปกครองส่วนท้องถิ่น ภาคเอกชน และภาคเครือข่าย

แนวทางการดำเนินงาน

1. ประสานเครือข่ายความร่วมมือในการจัดการภาวะโภชนาการและสุขภาพอนามัยนักเรียนจากหน่วยงานภาครัฐ องค์กรปกครองส่วนท้องถิ่น ภาคเอกชน และภาคเครือข่าย
2. จัดอบรมให้ความรู้แก่บุคลากรและภาคีเครือข่ายให้มีความรู้ ความสามารถ และขอช่วยในการปฏิบัติงานในโครงการที่ได้รับจัดสรรงบประมาณจากกองทุนฯ (โครงการสร้างความเท่าเทียมด้านภาวะโภชนาการสำหรับนักเรียนที่มีความต้องการพิเศษ โครงการส่งเสริมผลผลิตเพื่ออาหารนักเรียนในโรงเรียน โครงการบริหารจัดการเพื่อแก้ไขปัญหาภาวะโภชนาการ)
3. จัดทำเครื่องมือนิเทศ ติดตามการดำเนินงานโครงการที่ได้รับจัดสรรงบประมาณจากกองทุนฯ (โครงการสร้างความเท่าเทียมด้านภาวะโภชนาการสำหรับนักเรียนที่มีความต้องการพิเศษ โครงการส่งเสริมผลผลิตเพื่ออาหารนักเรียนในโรงเรียน โครงการบริหารจัดการเพื่อแก้ไขปัญหาภาวะโภชนาการ)
4. แต่งตั้งคณะกรรมการนิเทศติดตามจากบุคลากรและภาคีเครือข่าย
5. กำหนดออกนิเทศติดตามภาคเรียนละ 1 ครั้ง
6. สรุปผลการนิเทศติดตามการดำเนินงาน
7. แจ้งผลการนิเทศติดตามให้เขตพื้นที่รับทราบเพื่อการปรับปรุงและพัฒนา

แผนปฏิบัติการบริหารทรัพยากรบุคคล ประจำปี 2565

กลยุทธ์หลักที่ 2 : เพิ่มประสิทธิภาพการบริหารจัดการ กองทุนเพื่อโครงการอาหารกลางวันในโรงเรียนประถมศึกษา

เป้าประสงค์ 3. กองทุนฯ มีการบริหารจัดการอย่างเป็นระบบ โดยยึดหลักธรรมาภิบาล

แผนงาน/กิจกรรม โครงการ	กิจกรรม/วิธีดำเนินการ/ขั้นตอน	ตัวชี้วัด (KPIs) / เป้าหมาย	งบประมาณ	ระยะเวลาดำเนินการ (ปีงบประมาณ 2565)												ผู้รับผิดชอบ	
				ไตรมาสที่ 1			ไตรมาสที่ 2			ไตรมาสที่ 3			ไตรมาสที่ 4				
				ต.ค.	พ.ย.	ธ.ค.	ม.ค.	ก.พ.	มี.ค.	เม.ย.	พ.ค.	มิ.ย.	ก.ค.	ส.ค.	ก.ย.		
๑. โครงการพัฒนาบุคลากรเพื่อเสริมสร้างประสิทธิภาพในการบริหารจัดการ	1. กิจกรรมพัฒนาคณะกรรมการบริหารกองทุน ฯ	ร้อยละของผู้ที่ได้รับการพัฒนา	275,600					↔									นายพนัส บุญวัฒนสุนทร
	2. กิจกรรมพัฒนาบุคลากรของกองทุนและคณะทำงานที่เกี่ยวข้องกับโครงการของกองทุน ฯ	ร้อยละของผู้ที่ได้รับการพัฒนา	179,700						↔								น.ส.จันทจุฑา ไชยมะโน
	3. กิจกรรมพัฒนาบุคลากรที่เกี่ยวข้องกับการดำเนินงานกองทุน ฯ	ร้อยละของผู้ที่ได้รับการพัฒนา	144,700							↔							น.ส.จันทจุฑา ไชยมะโน
รวม			600,000														

กลยุทธ์ที่ 4 : ผนึกพลังความร่วมมือจากทุกภาคส่วนในการสร้างนวัตกรรม การจัดการอาหารนักเรียนในโรงเรียนประถมศึกษา

เป้าประสงค์ 5 กองทุนฯ มีนวัตกรรมและโรงเรียนต้นแบบการจัดการอาหาร เพื่อแก้ไขภาวะทุพโภชนาการ

แผนงาน/โครงการ	กิจกรรม/วิธีดำเนินการ/ ขั้นตอน	ตัวชี้วัด (KPIs) / เป้าหมาย	งบประมาณ	ระยะเวลาดำเนินการ (ปีงบประมาณ 2565)												ผู้รับผิดชอบ
				ไตรมาสที่ 1			ไตรมาสที่ 2			ไตรมาสที่ 3			ไตรมาสที่ 4			
				ต.ค.	พ.ย.	ธ.ค.	ม.ค.	ก.พ.	มี.ค.	เม.ย.	พ.ค.	มิ.ย.	ก.ค.	ส.ค.	ก.ย.	
2. โครงการสร้าง เครือข่ายความร่วมมือ จากทุกภาคส่วนเพื่อเพิ่ม ศักยภาพของ กองทุนฯ	1. การวางแผนการดำเนินการ	มีแผนการ ดำเนินการ		↔												น.ส.จตุพร บุญช่วย
	2. การดำเนินการตามแผน - ประชุมเพื่อสร้างความร่วมมือ CSR กับหน่วยงานภาคเอกชน ที่มีศักยภาพ พร้อมให้การ สนับสนุนทรัพยากรแก่ กองทุนฯ	จำนวนภาคี เครือข่าย	140,000				↔									น.ส.จตุพร บุญช่วย
	3. การติดตาม/ตรวจสอบการ ดำเนินโครงการ	ผลการดำเนินงาน จากผู้เข้าร่วม โครงการ รายงานผลการ												↔		น.ส.จตุพร บุญช่วย

แผนงาน/โครงการ	กิจกรรม/วิธีดำเนินการ/ ขั้นตอน	ตัวชี้วัด (KPIs) / เป้าหมาย	งบประมาณ	ระยะเวลาดำเนินการ (ปีงบประมาณ 2565)												ผู้รับผิดชอบ		
				ไตรมาสที่ 1			ไตรมาสที่ 2			ไตรมาสที่ 3			ไตรมาสที่ 4					
				ต.ค.	พ.ย.	ธ.ค.	ม.ค.	ก.พ.	มี.ค.	เม.ย.	พ.ค.	มิ.ย.	ก.ค.	ส.ค.	ก.ย.			
	4. การปรับปรุงแก้ไขการดำเนินงานครั้งต่อไป	ดำเนินงานตามจำนวนโครงการ															↔	น.ส.จตุพร บุญช่วย
รวม			140,000															

กลยุทธ์ที่ 4 : ผนึกพลังความร่วมมือจากทุกภาคส่วนในการสร้างนวัตกรรม การจัดการอาหารนักเรียนในโรงเรียนประถมศึกษา

เป้าประสงค์ 5 กองทุนฯ มีนวัตกรรมและโรงเรียนต้นแบบการจัดการอาหาร เพื่อแก้ไขภาวะทุพโภชนาการ

แผนงาน/โครงการ	กิจกรรม/วิธีดำเนินการ/ขั้นตอน	ตัวชี้วัด (KPIs) / เป้าหมาย	งบประมาณ	ระยะเวลาดำเนินการ (ปีงบประมาณ 2565)												ผู้รับผิดชอบ	
				ไตรมาสที่ 1			ไตรมาสที่ 2			ไตรมาสที่ 3			ไตรมาสที่ 4				
				ต.ค.	พ.ย.	ธ.ค.	ม.ค.	ก.พ.	มี.ค.	เม.ย.	พ.ค.	มิ.ย.	ก.ค.	ส.ค.	ก.ย.		
3. โครงการนิเทศ กำกับ ติดตามและประเมินผล การดำเนินงาน	1. กำหนดออกนิเทศติดตาม โดยคณะกรรมการบริหาร กองทุน คณะอนุกรรมการ และ คณะทำงานกองทุนเพื่อ โครงการอาหารกลางวัน	จำนวนโรงเรียนที่ ได้รับการนิเทศ ติดตาม 100 โรงเรียน	400,000				↔										น.ส.สุพัตรา สีลาพร
	2. จัดสรรงบประมาณให้เขต ตรวจสอบการ (cluster) นิเทศ กำกับ ติดตาม และประเมินผล การดำเนินงาน โรงเรียนที่ได้รับ งบประมาณ โครงการอาหาร กลางวันได้รับการ นิเทศติดตาม	โรงเรียนที่ได้รับ การสนับสนุน งบประมาณจากเงิน ดอกผลกองทุนเพื่อ โครงการอาหาร กลางวันได้รับการ นิเทศติดตาม	900,000								↔						น.ส.สุพัตรา สีลาพร
	รวม		1,300,000														



មជ្ឈមណ្ឌលកម្ពុជាកម្ពុជា
សម្រាប់ការកែលម្អគុណភាព

